# ન્યુઝ 4 કચ્છ

'વાત કચ્છીયતની'

RNI No. GujGuj/2023/87263 | તંત્રી : જય દિનેશભાઈ દવે | News4Kutch Daily

News Help Line : 78 74 88 99 33

વર્ષઃ ૦૨ અંક : ૨૨ તા.૦૭.૦૮.૨૦૨૪, બુધવાર પાનાઃ ૬ કિંમતઃ રૂા.૧ રજી.ઓફિસઃ ૯, માતૃભવ, સત્યમ સોસાયટી, ભુજ(કચ્છ) ૩૭૦૦૦૧ Email: news4kutchinfo@gmail.com

Year : 02 Issue : 22 Dt. 07-08-2024, Wednesday Page : 6 Price : Rs. 1 Office : 9, Matrubhav, Satyam Society, Bhuj - Kutch 370001 Mob: 7874889933 Email : news4kutchinfo@gmail.com


**સુવિચાર**

હારવાના ભય કરતા જીતવાની મહત્વકાંક્ષા વધારે હશે તો સફળતા તમારા હાથ માં હશે

# બાંગ્લાદેશમાં હિન્દુઓ પર હુમલા ચિંતાનો વિષય ! સ્થિતિ પર ભારતની નજર

**રાજ્યસભામાં વિદેશ મંત્રી એસ જયશંકરે મંગળવારે બાંગ્લાદેશની હાલની સ્થિતિ પર નિવેદન આપ્યું હતું.બાંગ્લાદેશમાં હિન્દુઓને નિશાન બનાવવામાં આવ્યા, અમે હિન્દુઓની સ્થિતિ પર નજર રાખી રહ્યા છીએ. વિદેશ મંત્રીએ વધુમાં કહ્યું કે બાંગ્લાદેશમાં હિન્દુઓ પર હુમલા થઈ રહ્યા છે. આ ચિંતાની વાત છે. ભારત સરકાર બાંગ્લાદેશમાં તેના નાગરિકોના સંપર્કમાં છે.સાથે હિન્દુ લઘુમતીઓની વ્યાપારી સંસ્થાઓ અને મંદિરો પર હુમલાનો પણ તેઓએ સ્વીકાર કર્યો હતો**

ઢાકા, તા.૫

બાંગ્લાદેશમાં હજુ પણ હિંસાનો સિલસિલો ચાલુ છે. શેખ હસીનાએ વડાપ્રધાન પદેથી રાજીનામું આપી દેશ છોડ્યા પછી પણ વિરોધીઓ રસ્તા પર ઉતરી રહ્યા હતા. પાડોશી દેશમાં ફાટી નીકળેલી હિંસા અંગે ભારત સતત ચિંતા વ્યક્ત કરી રહ્યું છે. આજે મંગળવારે વિદેશ મંત્રી એસ જયશંકરે લોકસભા અને રાજયસભામાં બાંગ્લાદેશ હિંસા અંગે માહિતી આપી હતી. તેમણે કહ્યું કે લઘુમતીઓને નિશાન બનાવવામાં આવી રહ્યા છે.વિદેશ મંત્રીએ કહ્યું કે બાંગ્લાદેશમાં જુલાઈથી હિંસા ચાલી રહી છે. સુપ્રીમ કોર્ટના નિર્ણય બાદ પણ ત્યાં હિંસા ચાલુ છે. ભારત સરકાર બાંગ્લાદેશી અધિકારીઓના સંપર્કમાં છે. ત્યાં પોલીસ પર પણ હુમલા થઈ રહ્યા છે. તેમણે એ પણ માહિતી આપી હતી કે શેખ હસીનાએ ભારત આવવાની વિનંતી કરી હતી. તેમણે વધુમાં કહ્યું કે પાડોશી દેશમાં લઘુમતીઓને નિશાન બનાવવામાં આવી રહ્યા છે 'અમે અમારા રાજદ્વારી મિશન દ્વારા બાંગ્લાદેશમાં ભારતીય સમુદાય સાથે નજીકના અને સતત સંપર્કમાં છીએ. એક અંદાજ મુજબ, ત્યાં ૧૯ હજાર ભારતીય નાગરિકો રહે છે, જેમાંથી લગભગ નવ હજાર વિદ્યાર્થીઓ છે. જુલાઈમાં મોટી સંખ્યામાં વિદ્યાર્થીઓ

પરત ફર્યા હતા. અમે લઘુમતીઓની સ્થિતિ પર નજર રાખી રહ્યા છીએ. આ પહેલા વિદેશ મંત્રી એસ જયશંકરે સર્વપક્ષીય બેઠકમાં બાંગ્લાદેશની વર્તમાન સ્થિતિ વિશે માહિતી આપી. આ સાથે વિદેશ મંત્રીએ સર્વસંમત સમર્થન માટે તમામ પક્ષોની પ્રશંસા કરી હતી.આ બેઠકમાં કોંગ્રેસ નેતા રાહુલ ગાંધી પણ હાજર હતા. સૂત્રોના જણાવ્યા અનુસાર, રાહુલ ગાંધીએ પૂછ્યું કે ઢાકામાં સત્તા પરિવર્તનના રાજદ્વારી પરિણામોનો સામનો કરવા માટે સરકારની ટૂંકા ગાળાની અને લાંબા ગાળાની રણનીતિ શું છે. વિદેશ મંત્રીએ આ બેઠકમાં પાકિસ્તાની રાજદ્વારીઓની ગતિવિધિઓનો પણ ઉલ્લેખ કર્યો હતો. જેના પર વિદેશ મંત્રીએ જવાબ આપ્યો કે આ વિકાસશીલ સ્થિતિ છે. તેમણે કહ્યું કે કેન્દ્ર તેનું ઝીણવટપૂર્વક વિશ્લેષણ કરી રહ્યું છે જેથી કરીને તે તેનું આગળનું પગલું નક્કી કરી શકે. કેટલીક અનિશ્ચિતતાઓને કારણે શેખ હસીનાની આગળની યાત્રા ની યોજનાઓ ખોરવાઈ ગઈ છે. આગામી કેટલાક દિવસો સુધી શેખ હસીના ભારતની બહાર જાય તેવી કોઈ શક્યતા નથી.વડાપ્રધાન પદેથી રાજીનામું આપ્યા બાદ શેખ હસીના દિલ્હી નજીક હિંડન એરબેઝ પહોંચ્યા હતા. તે ચુસ્ત સુરક્ષા હેઠળ અજ્ઞાત સ્થળે રહે છે. એવું કહેવામાં આવી રહ્યું છે કે શેખ હસીના લંડન જવાના હતા, પરંતુ હવે તે અન્ય જગ્યાઓ વિશે વિચારી રહી છે. એક પાકિસ્તાની રાજદ્વારી બાંગ્લાદેશમાં હિંસક વિરોધની સ્થિતિને પ્રતિબિંબિત કરવા માટે તેના સોશિયલ મીડિયા ડિસ્પ્લે પિક્ચરને સતત બદલી રહ્યો છે. કેન્દ્રએ કહ્યું કે તે તપાસ કરી રહ્યું છે કે શું આ કોઈ મોટી બાબત તરફ ઈશારો કરે છે.ભારત અને બાંગ્લાદેશ વચ્ચેની આંતરરાષ્ટ્રીય સરહદની લંબાઈ ૪૦૯૬.૭૦ કિમી છે, જે ભારતના પાંચ રાજ્યો બંગાળ (૨૨૧૬.૭૦ કિમી), આસામ (૨૬૩ કિમી), મેઘાલય (૪૪૩ કિમી), ત્રિપુરા (૮૫૬ કિમી) અને મિઝોરમ (૮૫૬ કિમી) સાથે સીધી રીતે જોડાયેલ છે. ૩૧૮ કિમી). આ સમગ્ર પ્રદેશમાં મેદાનો, પાણી, ટેકરીઓ અને જંગલ વિસ્તારોનો વિશાળ વિસ્તાર છે અને તેની વસ્તી પણ ઘણી વધારે છે.સરહદ પર હાઈ એલર્ટ જારી કરવામાં આવ્યું છે. બોર્ડર સિક્યોરિટી ફોર્સના મહાનિર્દેશક દલજીતસિંહ ચૌધરી કોલકાતા પહોંચી ગયા છે અને પડોશી દેશની સ્થિતિ પર નજીકથી નજર રાખી રહ્યા છે.આ વચ્ચે અમેરીકા સહિત અનેક દેશએ વાટાઘાટા દ્વારા મામલો ઉકેલવા અંગે પ્રતિક્રિયા આપી છે. NSA અજીત ડોભાલે ગાઝિયાબાદના હિંડન એરફોર્સમાં પૂર્વ પીએમ શેખ હસીનાને લગભગ દોઢ કલાક સુધી મળ્યા હતા. હસીનાએ હજુ સુધી ભારત પાસેથી કોઈ માંગણી કરી નથી. બીએસએફના સૂત્રોના જણાવ્યા અનુસાર ભારત અને બાંગ્લાદેશ સરહદ પર સ્થિતિ સંપૂર્ણપણે સામાન્ય છે. હાલમાં BSF બોર્ડર ગાર્ડ બાંગ્લાદેશ સાથે સતત સંપર્કમાં છે. બંને તરફથી જરૂરી માહિતીની આપલે પણ કરવામાં આવી રહી છે.

## બાંગ્લાદેશમાં ભારેલા અગ્નિ જેવી સ્થિતિ

બાંગ્લાદેશમાં હિંસાના કારણે હજુ પણ ભારેલા અગ્નિ જેવી સ્થિતિ છે.દેખાવકારોએ પોલીસ પર હુમલા કર્યા, જાહેર સંપત્તિને નુકસાન કર્યું, પછી પાંચમી ઓગસ્ટે કર્ફ્યૂ લગાવાયો, તેમ છતાં રસ્તાઓ પર માર્ચ કાઢવામાં આવી. બાંગ્લાદેશની આર્મીના વડાએ દેશને સંબોધન કર્યું અને શાંતિ રાખવા અપીલ કરી. હિન્દુ લઘુમતીઓને નિશાન બનાવાયા. અમારી સરકાર ભારતીય સમુદાયના સંપર્કમાં છે અને લઘુમતીઓની સ્થિતિ પર નજર રાખી રહી છે.'બાંગ્લાદેશના ખુલના સ્થિત મેહરપુરમાં તોફાની તત્વોએ એક ઈસ્કોન મંદિર અને એક અન્ય એક મંદિરમાં તોડફોડ કરી આજે પણ ત્યાં ભારેલા અગ્નિ જેવી સ્થિતિ છે.

## રાહુલે પૂછ્યું- શું હિંસામાં વિદેશી હાથ છે?

વિદેશ મંત્રી એસ જયશંકરે મંગળવારે સર્વપક્ષીય બેઠકમાં બાંગ્લાદેશની વર્તમાન સ્થિતિ વિશે માહિતી આપી. આ સાથે વિદેશ મંત્રીએ સર્વસંમત સમર્થન માટે તમામ પક્ષોની પ્રશંસા કરી હતી. આ બેઠકમાં કોંગ્રેસ નેતા રાહુલ ગાંધી પણ હાજર હતા. અહેવાલો અનુસાર, કોંગ્રેસ નેતાએ એ પણ પૂછ્યું કે શું કોઈ વિદેશી શક્તિ, ખાસ કરીને પાકિસ્તાન, છેલ્લા કેટલાક અઠવાડિયામાં ઢાકામાં નાટકીય વિકાસમાં ભૂમિકા ભજવી શકે છે જે હસીનાની હકાલપટ્ટીમાં પરિણમ્યું હતું. કેન્દ્રએ જવાબ આપ્યો કે તે આ પાસાની તપાસ કરી રહ્યું છે.

## બી.એસ.એફ DG સરહદ પર

બાંગ્લાદેશમાં ગતિવિધિઓને જોતા ભારત-બાંગ્લાદેશ સરહદો પર પણ એલર્ટ છે. ડીજી BSF દલજીત ચૌધરીએ મંગળવારે સતત બીજા દિવસે સરહદની મુલાકાત લીધી છે. તેઓ સવારે ૧૧ વાગ્યે પેટ્રાપોલ ક્રોસિંગની મુલાકાત લેશે. તે બંગાળના ૨૪ પરગણામાં છે. આ દરમિયાન તે ૨૪ પરગણાના અન્ય સંવેદનશીલ સરહદી વિસ્તારોનું પણ નિરીક્ષણ કરી શકે છે. બોર્ડર પર સૈનિકોને એલર્ટ પર રહેવા સૂચના આપવામાં આવી છે. ડીજી બીએસએફ પહેલાથી જ તરતા બીઓપીની મુલાકાત લઈને સુંદરબન વિસ્તારની મુલાકાત લઈ ચૂક્યા છે.

## સીજેઆઈ ચંદ્રચુડને મારી નાખવાની ભીમસેનાના કન્વીનરની ધમકી

સુપ્રીમ કોર્ટના ચીફ જસ્ટિસ ડીવાય ચંદ્રચુડને મારી નાખવાની ધમકી આપવાનો મામલો સામે આવ્યો છે. ભીમસેનાના રાજ્ય સંયોજક પંકજ અતુલકરે સોશિયલ મીડિયા પર પોસ્ટ કરીને સીજેઆઈ ચંદ્રચુડને મારી નાખવાની ધમકી આપી હતી. આ મામલે પોલીસે ભીમસેનાના રાજ્ય સંયોજક અતુલકર વિરુદ્ધ આઈટી એક્ટ અને અન્ય કલમો હેઠળ કેસ નોંધ્યો હતો. મંગળવારે પંકજ અતુલકરની ગંજ પોલીસ સ્ટેશનમાં ધરપકડ કરવામાં આવી હતી. વાસ્તવમાં, ભીમસેનાના રાજ્ય સંયોજક પંકજ અતુલકરે ફેસબુક સહિત તેમના સોશિયલ મીડિયા પ્લેટફોર્મ પર એક પોસ્ટ કરી હતી. જેમાં તેમણે એસસી/એસટી કેટેગરીના આરક્ષણ સંબંધિત સુપ્રીમ કોર્ટના નિર્ણય પર અસહમતિ વ્યક્ત કરી છે. પોસ્ટમાં પંકજે લખ્યું- 'જો મને તક મળશે તો હું સુપ્રીમ કોર્ટના જજ ધનંજય યશવંત ચંદ્રચુડને મારી નાખીશ, જેમણે અનુસૂચિત જાતિ અને અનુસૂચિત જનજાતિના લોકો વિરુદ્ધ ચુકાદો આપ્યો છે, જેથી અમારી આવનારી પેઢીઓને મુશ્કેલીઓનો સામનો ન કરવો પડે. પંકજ અતુલકરે લખ્યું- 'અમારા કેટલાક પૂર્વજો ક્રાંતિકારી હતા, જેમણે અમને આઝાદી અપાવી. ચીફ જસ્ટિસે આપેલો નિર્ણય આપણને ફરી ગુલામી જેવો અનુભવ કરાવે છે. અને તેથી જ મેં આ ફેસબુક પોસ્ટ કરી છે, મારા ક્રાંતિકારી પૂર્વજોને અનુસરીને મેં આ પોસ્ટ કરી છે. પંકજ અતુલકરની વિવાદાસ્પદ ધમકીભરી પોસ્ટ બાદ તેના સ્ક્રીનશોટ સોશિયલ મીડિયા પર વાયરલ થઈ રહ્યા છે. મામલાની ગંભીરતા જોતા પોલીસે તુરંત જ આરોપીઓ સામે ગુનો નોંધી તપાસ શરૂ કરી હતી. ુલના એસપી નિશ્ચલ ઝારિયાએ જણાવ્યું કે સીજેઆઈ ચંદ્રચુડ વિરુદ્ધ સોશિયલ મીડિયા પર અણગમતી ટિપ્પણી કરનારા આરોપીઓ વિરુદ્ધ કેસ નોંધવામાં આવ્યો છે.

## ૧૦૦ ટકા ઈથેનોલ ઉપર ચાલતા ભારતીય વાહનો બનશે : ગડકરી

કેન્દ્રીય રોડ ટ્રાન્સપોર્ટ અને હાઈવે મંત્રી નીતિન ગડકરીએ કહ્યું છે કે ભારતીય ઓટો કંપનીઓ ટૂંક સમયમાં દેશમાં ૧૦૦ ટકા ઈથેનોલથી ચાલતી કાર અને ટુ-વ્હીલરનું ઉત્પાદન કરશે. તેમનું નિવેદન એવા સમયે આવ્યું છે જ્યારે પેટ્રોલમાં ઈથેનોલ ભેળવીને દેશભરમાં વેચવામાં આવી રહ્યું છે. ઉપરાંત, તેમની ટિપ્પણી એવા સમયે આવી છે જ્યારે ઓટોમેકર્સ ફ્લેક્સ-ફ્યુઅલ ટેક્નોલોજી પર કામ કરી રહ્યા છે. જેના કારણે પેટ્રોલ અને ઈથેનોલ બંને પર કાર ચલાવી શકાય છે. કેન્દ્રીય મંત્રી સંસદમાં ફ્લેક્સ-ફ્યુઅલ એન્જિન પર ચાલતી કારમાં આવ્યા હતાં સુત્રોના જણાવ્યા અનુસાર, ગડકરીએ કહ્યું કે તે વિશ્વનું પ્રથમ વાહન છે જેમાં ફ્લેક્સ એન્જિન છે અને તે યુરો ૬ ઉત્સર્જન ધોરણોનું પાલન કરે છે. "તે ચોખ્ખું શૂન્ય ઉત્સર્જન આપે છે. શેરડીના રસ, ગોળ અને મકાઈમાંથી ઉત્પાદિત ઈથેનોલ પર ચાલે છે," ગડકરીએ જણાવ્યું હતું. ટોયોટાએ અગાઉ ઓગસ્ટ ૨૦૨૩માં ભારતમાં ઈનોવા હાઈક્રોસનું ફ્લેક્સ-ફ્યુઅલ પ્રોપેલ્ડ વર્ઝન રજૂ કર્યું હતું. જે હજુ સુધી દેશમાં મોટા પાયે વેચાણ માટે ઉપલબ્ધ કરાવવામાં આવ્યું નથી. જો કે, તે એક તકનીકી પ્રદર્શન હતું જે જાપાની કાર ઉત્પાદકની ફ્લેક્સ-ઈંધણ વાહનો બનાવવાની ક્ષમતા દર્શાવે છે. આ એમપીવી દાવો કરે છે કે તે તેના કુલ અંતરના ૪૦ ટકા ઈથેનોલ પર અને બાકીનું ૬૦ ટકા ઈલેક્ટ્રીક પર પેટ્રોલ એન્જિન બંધ સાથે આવરી લેવામાં સક્ષમ છે. તાજેતરમાં, ટોયોટાએ જાહેરાત કરી હતી કે તે સ્થાનિક સ્તરે ફ્લેક્સ-ફ્યુઅલ કારનું ઉત્પાદન કરવા ભારતમાં પ્લાન્ટ સ્થાપશે.

## લાલકૃષ્ણ અડવાણીની ત્રીજી વાર તબિયત લથડી

લાલકૃષ્ણ અડવાણીની ત્રીજી વાર તબિયત લથડી છે. આ પહેલા ૨૬ જૂને દિલ્હી એઈમ્સ ખાતે યુરોલોજી વિભાગની દેખરેખ હેઠળ તેમનું નાનું ઓપરેશન કરવામાં આવ્યું હતું. બીજા દિવસે તેમને હોસ્પિટલમાંથી રજા આપવામાં આવી હતી. લગભગ એક અઠવાડિયા પછી રાત્રે અચાનક તેમની તબિયત બગડતાં તેમને એપોલોમાંદાખલકરવામાંઆવ્યાહતા.જોકે,તેએકદિવસપછીઘરેઆવ્યાહતા.ગયા અઠવાડિયે પણ ભૂતપૂર્વ નાયબ વડા પ્રધાન લાલકૃષ્ણ અડવાણીને એઈમ્સ નવી દિલ્હીમાં દાખલ કરવામાં આવ્યા હતા. ડોક્ટરે તેને ફોલોઅપ માટે આવવાની સલાહ આપી હતી. બુધવારે તેમની તબિયત લથડી હતી. ૯૬ વર્ષીય અડવાણીને બુધવારે મોડી રાત્રે દિલ્હીની એમ્સમાં દાખલ કરવામાં આવ્યા હતા. તેમને એમ્સના જેરિયાટ્રિક વિભાગના ડોક્ટરોની દેખરેખ હેઠળ રાખવામાં આવ્યા હતા. મળતી માહિતી મુજબ, ૨૬ જૂન, બુધવારે રાત્રે લગભગ ૧૦:૩૦ વાગ્યે તેમને ઓલ ઈન્ડિયા ઈન્સ્ટિટ્યૂટ ઓફ મેડિકલ સાયન્સ (એમ્સ)માં દાખલ કરવામાં આવ્યા હતા. ભાજપના વરિષ્ઠ નેતા લાલકૃષ્ણ અડવાણીને વય સંબંધિત સમસ્યાઓના કારણે હોસ્પિટલમાં દાખલ કરવા પડ્યા હતા. તેઓ ૨૦૧૪થી સક્રિય રાજકારણથી દૂર છે. હાલમાં જ તેમની તસવીર સામે આવી હતી, જ્યારે એનડીએ સંસદીય દળના નેતા તરીકે ચૂંટાયા બાદ વડાપ્રધાન નરેન્દ્ર મોદી તેમને તેમના ઘરે મળવા ગયા હતા અને તેમના આશીર્વાદ લીધા હતા.

## ભારે વધઘટ પછી, બજાર લાલ નિશાનમાં બંધ થયું

મુંબઈ,તા.૬

સોમવારે ભારે ઘટાડા બાદ આજે ભારતીય શેરબજારમાં મોટો ઉતાર-ચઢાવ જોવા મળ્યો હતો. શરૂઆતી ટ્રેડિંગમાં બજારમાં ભારે ખરીદી જોવા મળી હતી, જેના કારણે સેન્સેક્સ અને નિફ્ટી બંનેમાં નોંધપાત્ર ઉછાળો આવ્યો હતો. પરંતુ સત્રના અંત સુધીમાં, બજાર તેના તમામ લાભો ગુમાવી દીધું અને ઘટાડા સાથે બંધ થયું. બોમ્બે સ્ટોક એક્સચેન્જ ઈન્ડેક્સ સેન્સેક્સ આજે ૨૨૨ પોઈન્ટ વધીને ૭૮,૯૮૧.૯૭ પર ખુલ્યો હતો. ટ્રેડિંગ દરમિયાન તે મહત્તમ ૭૯,૮૫૨.૦૮ પોઈન્ટ પર પહોંચ્યો હતો. ત્યારબાદ વેચવાલી થઈ અને તે ૧૬૬ પોઈન્ટ ઘટીને ૭૮,૫૯૩ પર બંધ થયો. બીજી તરફ, નેશનલ સ્ટોક એક્સચેન્જ ઈન્ડેક્સ નિફ્ટી આજે ૦.૨૬ ટકા અથવા ૬૩ પોઈન્ટ ઘટીને ૨૩,૯૯૨ પર બંધ થયો હતો. બજાર બંધ સમયે નિફ્ટીના ૫૦ શેરોમાંથી ૨૧ શેર લીલા નિશાન પર અને ૨૯ શેર લાલ નિશાન પર હતા. અમેરિકામાં આર્થિક મંદી અને મધ્ય પૂર્વમાં વધી રહેલા ભૌગોલિક રાજકીય તણાવની ચિંતાને કારણે રોકાણકારો સાવચેત થઈ રહ્યા છે.

નિફ્ટી પેક શેરમાં આજે સૌથી મોટો ઘટાડો એચડીએફસી લાઈફમાં ૪.૨ ટકા,એસબીઆઈ લાઈફમાં ૨.૪૩ ટકા,બીપીસીએલમાં ૧.૮૪ ટકા, શ્રીરામ ફાઈનાન્સમાં ૧.૭૧ ટકા અને એસબીઆઈમાં ૧.૪૭ ટકા હતો. આ સિવાય બ્રિટાનિયામાં સૌથી વધુ ૨.૮૧ ટકા, જેએસડબ્લ્યુ સ્ટીલમાં ૨.૩૫ ટકા, ટેક મહિન્દ્રામાં ૧.૭૪ ટકા, લાર્સન એન્ડ ટુબ્રોમાં ૧.૭૦ ટકા,એચયુએલમાં ૧.૫૪ ટકાનો વધારો નોંધાયો હતો.

ક્ષેત્રીય સૂચકાંકોની વાત કરીએ તો, આજે સૌથી મોટો ઘટાડો નિફ્ટી ફાઈનાન્શિયલ સર્વિસિસ ૨૫/૫૦માં ૧.૪૨ ટકા હતો. આ ઉપરાંત નિફ્ટી બેંકમાં ૦.૬૯ ટકા, નિફ્ટી ઓટોમાં ૦.૭૫ ટકા, નિફ્ટી ફાર્મામાં ૦.૦૯ ટકા, નિફ્ટી પીએસયુ બેંકમાં ૧.૨૬ ટકા, નિફ્ટી પ્રાઈવેટ બેંકમાં ૦.૬૦ ટકા, નિફ્ટી હેલ્થકેર ઈન્ડેક્સમાં ૦.૧૮ ટકા, મોલ હેલ્થકેર ૦.૧૦ ટકા વધ્યા.

## સુપ્રીમ કોર્ટે ટ્રમ્પની સજા પર રોક લગાવવાનો ઈનકાર કર્યો

નવી દિલ્હી, તા.૬

ડોનાલ્ડ ટ્રમ્પ પર તેમના ટ્રાયલ દરમિયાન એક ગેગ ઓર્ડર લાદવામાં આવ્યો હતો, જે હેઠળ પ્રોસિક્યુટર્સે તેમના કેસોમાં સામેલ લોકો પર હુમલો કરવાની ટ્રમ્પની આદત અંગે ચિંતા વ્યક્ત કરી હતી. યુએસ સુપ્રીમ કોર્ટે હશ મની કેસમાં ભૂતપૂર્વ રાષ્ટ્રપતિ ડોનાલ્ડ ટ્રમ્પ સામેના ગેગ ઓર્ડરને હટાવવા અને ન્યૂયોર્ક માં તેમની સજામાં વિલંબ કરવાની અરજી સ્વીકારવાનો ઈનકાર કર્યો છે. મિઝોરીના એટર્ની જનરલ હાઈકોર્ટ તરફ વળ્યા કારણ કે ન્યાયાધીશોએ ટ્રમ્પને વોશિંગ્ટનમાં દાખલ કરાયેલા અન્ય કેસમાં કાર્યવાહીમાંથી વધુ છૂટ આપી હતી.આદેશમાં કહેવામાં આવ્યું છે કે ન્યાયાધીશો ક્લેરેન્સ થોમસ અને સેમ્યુઅલ એલિટોએ રિપબ્લિકન એન્ડ્રુ બેઈલીને મુકદમો દાખલ કરવાની સ્વતંત્રતા આપી હશે. જો કે, તેમણે આદેશને તાત્કાલિક ઉઠાવવા અને સજામાં વિલંબ કરવાના તેમના પ્રયાસોને નકારી કાઢ્યા. એન્ડ્રુ બેઈલીએ દલીલ કરી હતી કે ન્યુયોર્ક ગેગ ઓર્ડર અયોગ્ય રીતે દેશભરમાં પ્રચાર કરતી વખતે રાષ્ટ્રપતિ પદના ઉમેદવારો શું કહી શકે તેના પર પ્રતિબંધ મૂકે છે અને ટ્રમ્પની અંતિમ સજા તેમની મુસાફરી કરવાની ક્ષમતાને અસર કરી શકે છે. "ન્યૂયોર્કની ક્રિયાઓ બંધારણીય નુકસાન પહોંચાડે છે જે મિઝોરીના મતદારો અને મતદારોના અધિકારોનું ઉલ્લંઘન કરવાની ધમકી આપે છે," તેમણે કહ્યું. એન્ડ્રુ બેઈલીએ આરોપોને રાજકીય રીતે પ્રેરિત ગણાવ્યા કારણ કે તેમણે આ મુદ્દાને બે રાજ્યો વચ્ચેના સંઘર્ષ તરીકે રજૂ કર્યો હતો.દરમિયાન, ન્યૂયોર્કે કહ્યું કે મર્યાદિત ગેગ ઓર્ડર ટ્રમ્પને મતદારો માટે મહત્વપૂર્ણ મુદ્દાઓ વિશે વાત કરવાની સ્વતંત્રતા આપે છે અને સજા તેમની હિલચાલને જરાય અસર કરી શકે નહીં. ડેમોક્રેટિક ન્યુ યોર્કના એટર્ની જનરલ લેટીટીયા જેમ્સે દલીલ કરી હતી કે અપીલ રાજ્યની અદાલતો દ્વારા ચાલી રહી છે અને રાજ્ય-થી-રાજ્ય વચ્ચે કોઈ સંઘર્ષ નથી.

## નીરજ ચોપરાએ પ્રથમ પ્રયાસમાં ફાઈનલ પ્રવેશ કર્યો

નવીદિલ્હી, તા.૬

નીરજની જેમ પાકિસ્તાનના અરશદ નદીમે પણ પ્રથમ પ્રયાસમાં જ ફાઈનલ માટે ક્વોલિફાય કર્યું હતું. અરશદે તેના પ્રયાસમાં ૮૬.૫૯ મીટરનો થ્રો કર્યો અને ફાઈનલ માટે ક્વોલિફાઈ થઈ ગયો. અરશદનો આ થ્રો તેનું સિઝનનું સર્વશ્રેષ્ઠ પ્રદર્શન છે. ગ્રેનાડાના એન્ડરસન પીટર્સે પણ શાનદાર પ્રદર્શન કર્યું હતું અને પ્રથમ પ્રયાસમાં જ ફાઈનલ માટે ક્વોલિફાઈ કર્યું હતું. પીટર્સે તેના પ્રથમ પ્રયાસમાં ૮૮.૬૩નો સ્કોર કર્યો અને ગ્રુપ મ્માંથી સીધો ક્વોલિફાય કરનાર ત્રીજો એથ્લેટ બન્યો. નીરજ પ્રથમ પ્રયાસમાં શ્રેષ્ઠ પ્રદર્શન કરનાર એથલીટ હતો. નીરજ ચોપડાએ ટોક્યો ઓલિમ્પિક ૨૦૨૦માં ૮૭.૫૮ મીટર ભાલા ફેંકીને ગોલ્ડ મેડલ જીતીને ઈતિહાસ રચ્યો હતો. વિશ્વ ચેમ્પિયનશિપ સ્તરે એથ્લેટિક્સમાં ગોલ્ડ મેડલ જીતનારા અભિનવ બિન્દ્રા પછી તે બીજો ભારતીય છે. આ વખતે પણ તે ગોલ્ડ જીતવા માટે ફેવરિટ છે. કરોડો ભારતીયોને આશા છે કે તે ચોક્કસપણે કમાલ કરશે. વર્લ્ડ એથ્લેટિક્સ ચેમ્પિયન

શિપ ૨૦૨૩માં ગોલ્ડ મેડલ જીતવા પર નીરજ ચોપરાને ઈનામી રકમ તરીકે ૭૦ હજાર યૂએસ ડૉલર મળ્યા, જે ભારતીય રૂપિયા અનુસાર લગભગ ૫૮ લાખ રૂપિયા છે. સ્વિત્ઝર્લેન્ડ ટુરિઝમે પણ ૨૫ વર્ષીય નીરજને તેના શાનદાર પ્રદર્શન માટે સન્માનિત કર્યા છે અને તેને ભવિષ્ય માટે શુભકામનાઓ પાઠવી હતી. ભારતીય સ્ટાર જેવલિન થ્રોઅર નીરજ ચોપરાને ઝ્યુરિચ ડાયમંડ લીગમાં સિલ્વર મેડલથી જ સંતોષ માનવો પડ્યો હતો. ડાયમંડ લીગના આ તબક્કામાં પણ થોડા દિવસો પહેલા બુડાપેસ્ટમાં એથ્લેટિક્સ વર્લ્ડ કપમાં ૮૮.૧૭ મીટરમાં ગોલ્ડ મેડલ જીતનાર નીરજ પાસેથી દરેકને ગોલ્ડ મેડલની અપેક્ષા હતી, પરંતુ નીરજને માત્ર સિલ્વર મેડલથી જ સંતોષ માનવો પડ્યો હતો.

## વાયનાડમાં ભૂસ્ખલનમાં મૃત્યુઆંક ૪૦૦ પહોંચી ગયો

વાયનાડ, તા.૬

કેરળના વાયનાડમાં ભારે વરસાદ બાદ થયેલા ભૂસ્ખલનમાં મૃત્યુઆંક ૪૦૨ પર પહોંચી ગયો છે. મૃત્કોમાંથી ૧૮૧ લોકોના મૃતદેહના માત્ર ટુકડા જ મળ્યા હતા. સર્ચ ઓપરેશન હજુ ચાલુ છે અને ૧૮૦ લોકો હજુ પણ ગુમ છે. જેનો શોધવા સર્ચ ઓપરેશન ૮મા દિવસ પણ યથાવત રહ્યો હતો વાયનાડમાં મુંડક્કાઈ, ચુરલમાલા, અટ્ટામાલા અને નૂલપુઝા ગામમાં ભૂસ્ખલન થયું હતું. ભૂસ્ખલન બાદ સતત રજાઓ બાદ વાયનાડમાં સોમવારથી શાળાઓ ફરી ખોલવામાં આવી હતી. જો કે જે શાળાઓમાં રાહત શિબિરો ચાલી રહી છે ત્યાં રજાઓ રહેશે. મલપ્પુરમ જિલ્લામાં પણ રાહત કામગીરીને લઈને શાળાઓમાં રજા જાહેર કરવામાં આવી છે.ભૂસ્ખલન અસરગ્રસ્ત વિસ્તારને ૬ ઝોનમાં વહેંચ્યા છે. દરેક ઝોનમાં ૪૦ લોકોની ટીમ સર્ચ ઓપરેશન ચલાવી રહી છે. વાયનાડમાં ૫૩ રાહત શિબિરોમાં કુલ ૬૭૫૯ લોકો રહે છે જિયોલોજિકલ સર્વે ઓફ ઈન્ડિયાના ૨૦૨૧ના અહેવાલ મુજબ કેરળનો ૪૩% વિસ્તાર ભૂસ્ખલનથી પ્રભાવિત છે. વાયનાડની ૫૧% જમીન પહાડી ઢોળાવવાળી છે. એટલે કે ભૂસ્ખલનની શક્યતા ઘણી વધારે રહે છે. સતત ૮ દિવસથી સતત આ વિસ્તારમાં મૃત્યુઆંક વધી રહ્યો છે જે ૪૦૦ પાર થઇ ગયો છે અને હજુ પણ સર્ચ ઓપરેશન ચાલુ રખાયુ છે જે ગુમ થયેલા વધુ કેટલાક મૃત્દેહ મળી શકે છે તો બચાવ-રાહતની કામગીરી માટે પણ સરકાર,સામાજીક સંસ્થાઓ મદદ માટે કામ કરી છે. વાયનાડની ઘટનાથી આખો દેશ વ્યથીત થયો હતો ત્યારે ત્યા સતત વધી રહેલા મૃત્યુ આંક વચ્ચે મદદ માટે પણ અનેક લોકો પહોંચી રહ્યા છે. તો ઘણા દર્દનાક કિસ્સાઓ પણ ઘટના સમયના સામે આવી રહ્યા છે.

# કરોડો કેન્દ્રીય કર્મચારીઓ અને પેન્શનરોને મોટો ફટકો

## સરકાર ૧૮ મહિનાનું બાકી ડીએ નહીં ચૂકવે : કોરોના સમયગાળા દરમિયાન અર્થવ્યવસ્થાની ખરાબ સ્થિતિને કારણે ડીએ /ડીઆર બંધ કરવામાં આવ્યું હતુ

નવીદિલ્હી,તા.૬

કેન્દ્ર સરકારે તેના એક કરોડથી વધુ કર્મચારીઓ અને પેન્શનધારકોને મોટો ઝટકો આપ્યો છે. નાણા રાજ્ય મંત્રી પંકજ ચૌધરીએ મંગળવારે રાજ્યસભામાં સ્પષ્ટપણે કહ્યું છે કે, સરકારી કર્મચારીઓના ૧૮ ટકા ડીએ/ડીઆરનું એરિયર્સ જે કોરોના સમયગાળા દરમિયાન રોકી દેવામાં આવ્યું હતું, તે હવે નહીં મળે. નેશનલ કાઉન્સિલ (જેસીએમ) સ્ટાફ પક્ષના પ્રતિનિધિઓ સહિત વિવિધ કર્મચારી સંગઠનોએ સેક્રેટરી (પી), ડીઓપીટીને વિનંતી કરી હતી કે ૧૮ મહિનાના 'ડીએ'નું એરિયર્સ કર્મચારીઓનો અધિકાર છે. કેન્દ્ર સરકારના કર્મચારીઓ અને પેન્શનરોને કોરોના સમયગાળા દરમિયાન રોકી રાખેલા ડીએ ડીઆરના એરિયર્સ રિલીઝ કરવા જોઈએ.

રાજ્યસભાના સભ્યો, જાવેદ અલી ખાન અને રામજી લાલ શર્માએ ગૃહમાં આ પ્રશ્ન પૂછ્યો હતો કે શું સરકાર કોરોના સમયગાળા દરમિયાન કર્મચારીઓને બંધ કરાયેલ ડીએ/ડીઆર બાકીની ચૂકવણીને મુક્ત કરવામાં સક્રિય છે કે નહીં. બંને સાંસદોએ પૂછ્યું કે, જો સરકાર આ પેમેન્ટ બહાર પાડી રહી નથી તો તેનું કારણ શું છે? ભારતીય અર્થતંત્ર વિશ્વની ત્રીજી સૌથી મોટી અર્થવ્યવસ્થા છે. આ વર્ષે ડીએ ડીઆરની છૂટ અંગે કર્મચારી સંગઠનો પાસેથી કેટલા અહેવાલો પ્રાપ્ત થયા છે? તેમની સામે સરકારે શું પગલાં લીધાં છે?

આ પ્રશ્નોના જવાબમાં નાણા રાજ્ય મંત્રી પંકજ ચૌધરીએ જણાવ્યું હતું કે, કોરોના સમયગાળા દરમિયાન અર્થવ્યવસ્થા

## આજનું રાશિફળ

**મેષ :**
આજનો દિવસ તમારૂં માનસિક સ્વાસ્થ્ય જાળવો-આધ્યાત્મિક જીવન માટે તે પૂર્વશરત છે. મગજએ તમારા જીવનનું પ્રવેશદ્વાર છે કેમ કે સારૂં-ખરાબ બધું જ તેના વાટે તમારા મગજમાં પ્રવેશે છે. તે જીવનની સમસ્યાઓને ઉકેલવામાં મદદ કરે છે તથા વ્યક્તિના જીવનમાં જરૂરી એવો પ્રકાશ રેલાવે છે. અણધાર્યા બિલ આર્થિક બોજો વધારશે. સૌને તમારી મોટી પાર્ટી માટે બોલાવો-આજે તમારામાં એ વધારા ની ઊર્જા હશે જે તમારા ગ્રુપ માટે કાર્યક્રમનું આયોજન કરવા પ્રેરશે. પ્રેમાળ સંદેશ સાથે એજનો દિવસ મોજમજા અને આનંદથી ભરેલો છે. નવી બાબતો શીખવાની અભિરૂચિ નોંધપાત્ર રહેશે. આજે તમે લોકો સાથે વાત કરવા માં તમારો કિંમતી સમય બગાડી શકો છો.

**વૃષભ :**
આજનો દિવસ આશાવાદી બનો અને ઉજળી બાજુ જોવાનો પ્રયાસ કરો. આત્મવિશ્વાસસભર અપેક્ષાઓ તમારી આશાઓ અને ઈચ્છાઓની પૂર્તિના દ્વાર ખોલશે. આજે તમને સમજ પડી શકે છે કે સમજ્યા વિચાર્યા વગર ધન ખર્ચવું તમને કેટલું નુકસાન કરી શકે છે. બાળકો તમારી માટે દિવસ મુશ્કેલ બનાવી શકે છે. તેમનો રસ જળવાઈ રહે તે માટે પ્રેમનો ઉપયોગ શસ્ત્ર તરીકે કરો અને બિનજરૂરી તાણ ટાળો.યાદ રાખો પ્રેમ જ પ્રેમને ખેંચે છે. તમારી બારીમાં ફૂલો મૂકી તમારો પ્રેમ દર્શાવો. નોકરી માટેના ઈન્ટરવ્યુમાં હાજર થવા અથવા તમારો બાયો-ડેટા મોકલવા માટે સારો દિવસ. આજે ઓવું વર્તન કરો જાણે કે તમે સ્ટાર છો-પણ માત્ર પ્રશંસાને પાત્ર ઠરે એની જ ચીજો કરજો.

**મિથુન :**
આજનો દિવસ શારીરિક માંદગીમાંથી સાજા થવાની શક્યતા છે. વધારાનાં નાણાં રિયલ એસ્ટેટમાં રોકજો. તમારી વધારાની ઊર્જા તથા અસાધારણ ઉત્સાહ તમારી તરફેણમાં પરિણામો લાવશે તથા ઘરના મોરચે રહેલું ટેન્શન હળવું કરશે. તમારૂં પ્રિયપાત્ર થોડુંક ચીડાયેલું લાગે છે-આ બાબત તમારા મગજ પરની તાણમાં વધારો કરશે. લઘુ ઉદ્યોગ કરનારા આ રાશિ ના જાતકો ને આજે ખોટ થયી શકે છે. જોકે તમારે ઘબરાવ ની જરૂર નથી જો તમારી મહેનત સાચી દિશા માં છે તો તમને સારા ફળ જરૂર મળશે? તમે ભૂતકાળ માં કાર્ય ક્ષેત્ર માં ઘણા કામ અધૂરા છોડી દીધા છે, જેની તમારે આજે ચૂકવણી કરવી પડી શકે છે. આજે તમારો ફ્રી સમય પણ ઓફિસ ના કામ પૂરા કરવા માં ખર્ચ કરવા માં આવશે.

**કર્ક :**
આજનો દિવસ દરેક વ્યક્તિની વાત સાંભળો શક્ય છે કે તમને એમાંથી તમારી સમસ્યાનો ઉકેલ મળી જાય. આજે તમારી કોઈ ચલ સંપત્તિ ચોરી હોઈ શકે છે તેથી જેટલું શક્ય હોય તેટલું આના થી બચો. જો તમે દરેકની માગનું ધ્યાન રાખવા જસો તો તમે આજે અનેક વિવધ દિશાઓમાં વહેંચાયેલા રહેશો. પ્રેમ પ્રકરણમાં બળ પૂર્વક કામ લેવાનું ટાળો. કારકિર્દીના સારી તક માટે કરાયેલી મુસાફરી કદાચ સાકાર થશે. આવું કરવા પૂર્વે તમારા માતા-પિતાની પરવાનગી લેજો, અન્યથા તેઓ પછીથી આ બાબતને વિરોધ કરી શકે છે. આજે તમે ઘર ના નાના સભ્યો સાથે ગપસપ કરી ને તમારા મફત સમય નો સારો ઉપયોગ કરી શકો છો. પાડોશીઓ તમારા લગ્નજીવનની કેટલીક અંગત બાબતો તમારા પરિવાર અને મિત્રો સમક્ષ આજે ખોટી રીતે ઉઘાડી પાડે એવી શક્યતા છે.

**સિંહ :**
આજનો દિવસ તમારી અંદર આજે ઉર્જા જોઈ શકાય છે. તમારું આરોગ્ય સંપૂર્ણપણે તમારો સાથ આપશે? રિયલ એસ્ટેટમાં રોકાણ લલચાવનારૂં હશે. પરિવારના સભ્યો તરફથી મળેલી સારી સલાહ તમારી માટે આજે લાભ થશે. પ્રવાસને કારણે રોમેન્ટિક સંબંધોને વંગ મળશે. આજે ઓફિસ માં તમને સારા પરિણામ નહિ મળશે? તમારું કોઈ ખાસ આજે તમારી જોડે વિશ્વાસઘાત કરી શકે છે. જેના લીધે તમે દિવસભર પરેશાન રહી શકો છો? વ્યપાર માટે હાથ ધરવામાં આવેલી મુસાફરી લાંબા ગાળે લાભદાયક પુરવાર થશે. તમને અત્યંત ખુશ કરવા તમારા જીવનસાથી આજે ઘણી જહેમત ઉઠાવશે.

**કન્યા :**
આજનો દિવસ સ્વસ્થ રહેવા માટે તમારા ખોરાક પર અંકુશ રાખો તથા વ્યાયામ કરો. તમારો કોઈ જૂનો મિત્ર આજે વેપાર માં લાભ મેળવવા માટે તમને સલાહ આપી શકે છે, અને જો આ સલાહ પર તમે અમલ કરો છો તો તમને ધન લાભ જરૂર થશે. તમારા ઉદાર સ્વભાવનો લાભ તમારા મિત્રોને ન લેવા દો. લાગણીશીલ અંતરાયો તમને તકલીફ આપી શકે છે. છૂટક તથા જથ્થાબંધ વેપારીઓ માટે સારો દિવસ. જિંદગી ની ચાલતી ભાગદોડ માં આજે તમને પોતાના માટે સમય મળશે અને તમે પોતાના પસંદગી ના કામો કરવા માં સક્ષમ હશો. તમારા જીવનસાથી આજે તમારી શાખે પર થોડી અવળી અસર કરે એવી શક્યતા છે.

**તુલા :**
આજનો દિવસ તમારી આસપાસના લોકો તમને ખૂબ જ અપેક્ષાયુક્ત લાગશે-તમે આપી શકો તે કરતાં વધારનું વચન આપતા નહીં-અને અન્યોને ખુશ કરવા તમારી જાતને થકાવટની હદ સુધી ન ખેંચતા. આજે શક્યતા છે કે તમને ધન સંબંધી કોઈ મુશ્કેલી હોય પરંતુ તમે પોતાની સમજદારી થી ખોટ ને નફા માં બદલી દેશો? ઘરના મોરચે મુશ્કેલીઓનો ચરૂ ઉકળી રહ્યો છે આથી તમે જે બોલો છો તે અંગે સાવચેતી રાખજો. પ્રેમમાં આજે તમારી વિવેકાધીન બુધ્ધિનો ઉપયોગ કરો. રચનાત્મક પ્રકારના કામો સાથે સંકળાઓ. તમે તમારા મનપસંદ કાર્ય ને ફ્રી ટાઈમ માં કરવા નું પસંદ કરો છો, આજે પણ તમે કંઈક એવું જ કરવા નું વિચારશો, પરંતુ કોઈ વ્યક્તિ ના ઘરે આવવા ના કારણે આ યોજના બગડી શકે છે. આજે કામના સ્થળે તમારા ઉપરી (બૉસ) તમારા વખાણ કરે એવી શક્યતા છે.

**વૃશ્ચિક :**
આજનો દિવસ તમારો શંકાશીલ સ્વભાવ તમને કદાચ પરાજયનો ચહેરો દેખાડી શકે છે. તમારા ઘરને લગતું રોકાણ ફાયદાકારક પુરવાર થશે. સંબંધીઓને મળવા જવા નાનકડી મુસાફરી તમારા રોજિંદા ભાગદોડભર્યા સમયપત્રકમાંથી તમને રાહત તથા હળવાશ આપશે. તમારા સાથીદારની ગેરહાજરીમાં તેની હાજરી વર્તાવાની શક્યતા છે. તમારા ટીમની સૌથી કંટાળાજનક વ્યક્તિ આજે એકાએક બુદ્ધિશાળી બની જશે. આજે, તમે કોઈ પણ મંદિર, ગુરુદ્વારા અથવા કોઈપણ ધાર્મિક સ્થળે બિનજરૂરી મુશ્કેલીઓ થી દૂર તમારો મફત સમય વિતાવી શકો છો. તમારા લગ્નજીવનમાં આજનો દિવસ વિશિષ્ટ છે, આજે તમને કશુંક ખરેખર અસાધારણ અનુભવવા મળશે.

**ધન :**
આજનો દિવસ હવાઈ કિલ્લા રચવાથી તમને ફાયદો નહીં થાય. પરિવારના સભ્યોની અપેક્ષા પર પાર ઉતરવા માટે તમારે કશુંક કરવું જોઈએ. ધન ના મહત્વ ને તમે ઘણી સારી રીતે સમજો છો તેથી આજ ના દિવસે તમારા વડે બચાવેલું ધન તમારા ઘણું કામ આવી શકે છે અને તમે કોઈ મોટી મુશ્કેલી માં થી બહાર આવી શકો છો? જ્ઞાન માટેની તમારી તૃષ્ણા નવા મિત્રો બનાવવામાં મદદ કરશે. પ્રેમમાં સંતાપ સહન કરવો પડે એવી શક્યતા નકારી શકાય નહીં. નવા ગ્રાહકો સાથે વાટાઘાટો ચલાવવા માટે અદભુત દિવસ. તમારૂં ચુંબકીય-બર્હિમુખી વ્યક્તિત્વ દિલો પર રાજ કરશે. લગ્નજીવનમાં મુશ્કેલ તબક્કા બાદ આજનો દિવસ તમને થોડી રાહત પૂરી પાડશે.

**મકર :**
આજનો દિવસ આશાવાદી બનો અને ઉજળી બાજુ જોવાનો પ્રયાસ કરો. આત્મવિશ્વાસસભર અપેક્ષાઓ તમારી આશાઓ અને ઈચ્છાઓની પૂર્તિના દ્વાર ખોલશે. જે લોકો પોતાના નજીકીઓ અથવા સંબંધીઓ જોડે ભાગીદારી માં વેપાર કરી રહ્યા છે. તેમને આજે ઘણું સોચી અને વિચારી ને પગલાં લેવા ની જરૂર છે નહીંતર આર્થિક નુકસાન થયી શકે છે. શાળામાં અભ્યાસમાં રસના અભાવે બાળકો કેટલીક નિરાશા સર્જશે. આજે તમને તમારા પ્રિયપાત્રની એક નવી અદભુત બાબત જોવા મળશે. આજે તમે અને તમારૂં પ્રિયપાત્ર પ્રેમના સમુદ્રમાં ડૂબકી લગાડશો અને પ્રેમની ઉચ્ચતમ બાજુ અનુભવશો. તમે તમારા સમય ને તમારા હૃદય ની નજીક ના લોકો સાથે વિતાવવા નું અનુભવો છો, પરંતુ તમે તે કરી શકશો નહીં.

**કુંભ :**
આજનો દિવસ મુશ્કેલીમાં હોય એવી કોઈ વ્યક્તિની મદદ કરવા તમારી ઊર્જાનો ઉપયોગ કરો. યાદ રાખો- આ નાશવંત શરીરનો શો ઉપયોગ જો તેનો તે અન્યોના ભલા માટે ન વાપરીએ. પોતાનું ધન સંચય કેવી રીતે કરવું છે તે હુનર તમે આજે શીખી શકો છો અને આ હુનર ને શીખી તમે પોતાનું ધન બચાવી શકો છો. તાણભર્યો સમય પ્રર્વતશે પણ પરિવારનો સહકાર તમને મદદ કરશે. લાંબા સમયથી કોઈક સાથે ચાલતો તમારો વિવાદ આજે ઉકેલવાનો પ્રયાસ કરો કેમ કે આવતી કાલે કદાચ બહુ મોડું થઈ જશે. લાયક કર્મચારીઓ માટે નાણાકીય લાભો તથા બઢતી. પરિવાર ની જરૂરિયાતો ને પૂર્ણ કરતી વખતે, તમે ઘણીવાર તમારી જાત ને સમય આપવા નું ભૂલી જાઓ છો.

**મીન :**
આજનો દિવસ તમારો માયાળુ સ્વભાવ આજે અનેક ખુશીભરી ક્ષણો લાવશે. આજે તમારી સમક્ષ આવતી મૂડીરોકાણની નવી તકોને જાણો. પણ પ્રકલ્પના લાભ-હાનિ જાણ્યા બાદ જ તમારી જાતને નિર્ણય લેવા તૈયાર કરો. ઘરમાં કેટલીક સાફસફાઈ કરવાની તાકીદે જરૂર છે. કામદેવના બાણથી બચવાની શક્યતા આજે ઓછી છે. પ્રેમના દેવદૂત તમારા જીવનમાં પ્રેમનો વરસાદ વરસાવવા તમારી તરફ આવી રહ્યા છે. તમારી આસપાસ શું થઈ રહ્યું છે, તમારે માત્ર તેનું જ ધ્યાન રાખવાનું છે. આજે તમે કોઈ કારણ વગર કેટલાક લોકો સાથે ઝગડી શકો છો. આમ કરવા થી તમારો મૂડ બગડશે સાથે જ તે તમારો કિંમતી સમય પણ બગાડશે.

# નારી વંદન ઉત્સવ : બેટી બચાઓ બેટી પઢાઓ" દિવસની ઉજવણી

### માધાપર મોર્ડન શાળા ખાતે "બેટી બચાઓ બેટી પઢાઓ" દિવસની ઉજવણી કરાઇ વિદ્યાર્થીનીઓને ટેકનોલોજીનો વિવેકપૂર્ણ ઉપયોગ કરવા તથા આત્મનિર્ભરતા સાથે માનસિક રીતે મજબુત થવા પર ભાર મૂકાયો

મહિલા અને બાળ વિકાસ વિભાગ દ્વારા રાજ્યની મહિલાઓ સામાજિક, આર્થિક, માનસિક અને શારીરિક રીતે સંપન્ન તથા સમાજમાં ગૌરવભેર આગળ વધે તે માટે રાજ્ય સરકાર દ્વારા વિવિધ આયોજન હાથ ધરવામાં આવી રહ્યા છે. જેમાં મહિલા અને બાળ વિકાસ વિભાગ દ્વારા તા. ૮ ઓગસ્ટ સુધી "નારી વંદન ઉત્સવ" સપ્તાહની ઉજવણી કરવામાં આવી રહી છે. જે અંતર્ગત પ્રીતિ શર્મા (મેનેજીંગ ડાયરેક્ટર, પશ્ચિમ ગુજરાત વીજ કંપની લી.)ના અધ્યક્ષ સ્થાને માધાપર મોર્ડન સ્કૂલ ખાતે "બેટી બચાઓ બેટી પઢાઓ" દિવસની ઉજવણી કરવામાં આવી હતી. મોર્ડન સ્કુલ માધાપર ખાતે કે.જી.બી.વી.ની દીકરીઓ સાથે કરાયેલા આયોજનમાં જિલ્લા મહિલા અને બાળ અધિકારી અવની રાવલ દ્વારા કાર્યક્રમની રૂપરેખા આપવામાં આવી હતી.મેનેજીંગ ડાયરેક્ટર પ્રીતિ શર્માએ દીકરીઓને સંબોધીને કહ્યું હતું કે, દરેક દીકરીઓએ પોતાની જાતને શ્રેષ્ઠ માની પોતાના સ્વપ્નને સાકાર કરવા કટીબદ્ધ થવું જોઈએ.તેમણે વિદ્યાર્થીનીઓને ટેકનોલોજીનો વિવેકપૂર્ણ ઉપયોગ કરવા ભલામણ કરી હતી તથા દીકરીઓને આત્મનિર્ભર બની માનસિક રીતે મજબુત થવા પર ભાર મૂકયો હતો."બેટી બચાઓ બેટી પઢાઓ"ના સૂત્રને સાકાર કરતા પીએસઆઈ.નીતા ચૌધરી દ્વારા સાયબર સિક્યુરીટી અને સાયબર સેફટી વિષે માહિતી આપી દીકરીઓને નીડર થવા જણાવ્યું હતું. અત્યારના સમયની પરિસ્થિતિને અનુરૂપ ડૉ. પ્રતિમા ભાનુશાળી દ્વારા મેન્સ્ટ્રુઅલ હાઈજીન અંગે માહિતી આપવામાં આવી હતી. ડીસ્ટ્રીક્ટ મિશન કોઓર્ડીનેટર ફોરમ વ્યાસ દ્વારા ગુડટચ અને બેડટચ અંગે જણાવીને કોઈ દીકરી સાથે આવું થાય ત્યારે શું પગલા લેવા તે અંગે માહિતી આપી હતી. કાર્યક્રમમાં જોડાયેલ તમામ વિદ્યાર્થીઓને હાઈજીન કીટનું વિતરણ કરવામાં આવ્યું હતું. સમગ્ર કાર્યક્રમને સફળ બનાવવામાં ડીએચઈડબલ્યુ ની ટીમ દ્વારા જહેમત ઉઠાવવામાં આવી હતી. કાર્યક્રમમાં શિક્ષણ વિભાગમાંથી વનીતા મહીડા, પી.એચ.સી. માધાપરના ડૉ.પ્રતિમા ભાનુશાળી, સમગ્ર શિક્ષા અભિયાનના જિલ્લા કો-ઓર્ડીનેટર જસ્મીકાબેન, કે.જી.બી.વી.ના વોર્ડનબેન શિલ્પા પટેલ વગેરે ઉપસ્થિત રહ્યા હતા.

### મહિલા નેતૃત્વ દિવસની ઉજવણી કરવામાં આવી

**ખેતીવાડી ખાતા અને આત્મા યોજના અંતર્ગત નારી વંદના કાર્યક્રમ અંતર્ગત મહિલા નેતૃત્વ દિવસની ઉજવણી કરવામાં આવી હતી. કચ્છ જિલ્લાના તમામ તાલુકા માં ૧૭ કાર્યક્રમ કરવામાં આવ્યા હતા જેમાં ૧૦૮૫ મહિલાઓએ હાજરી આપી હતી. જેમાં મહિલાઓને લગતી યોજનાઓ તથા ખેતીવાડી, બાગાયત, આત્મા કચેરીની યોજનાઓ વિષે મહિલાઓને માહિતગાર કરવામાં આવી હતી. કાર્યક્રમમાં ખેતીવાડી, આત્મા અને બાગાયત કચેરીના અધિકારી તથા કર્મચારીઓ હાજર રહ્યા હતા.વિશિષ્ટ સિધ્ધી હાંસલ કરેલ ૧૫ મહિલાઓનું જિલ્લા વહીવટી તંત્ર દ્વારા સન્માન કરવામા આવ્યું હતું.**

# અમદાવાદ મધ્યે અખિલ ભારતીય સંત સમિતિની રાષ્ટ્રીય ચિંતન બેઠક યોજાઈ

આણંદપર(યક્ષ) તા.૬
અખિલ ભારતીય સંત સમિતિની ગુજરાતમાં યોજાયેલી બે દિવસની રાષ્ટ્રીય ચિંતન બેઠક અમદાવાદ ખાતે સફળતા પૂર્વક સંપન્ન થઈ હતી. સનાતન સતપંથ સંપ્રદાયના નિષ્કલંકી નારાયણ તીર્થધામ પ્રેરણા પીઠ ખાતે યોજાયેલી આ બેઠક માં રાષ્ટ્ર અને સંગઠનના મહત્ત્વપૂર્ણ મુદ્દાઓની ચર્ચા કરવામાં આવી હતી.

પ્રેરણા પીઠાધિશ્વર જગદગુરૂ સતપંથા ચાર્ય જ્ઞાનેશ્વરદેવાચાર્યજી મહારાજ સાથે રાષ્ટ્રનાં અગ્રણી સંતોએ બે દિવસ દરમિયાન સતપંથ સમાજ સંચાલિત જગદગુરુ કરસનદાસ મહારાજ ગુરુકુળ ગુજરાતી અને અંગ્રેજી શાળા તથા જુનીયર કોલેજ સંકુલની મુલાકાત લીધી હતી, અહીં નજીવી ફી સાથે ઉચ્ચ સ્તરની શૈક્ષણિક સુવિધા સાથે ભારતીય સંસ્કૃતી નું વિશેષ જ્ઞાન આપવામાં આવે છે, એ જાણી સંતોએ વિદ્યાર્થીઓને આશિર્વાદ આપ્યા હતા.

સંતો એ પ્રેરણા પીઠ માં ખાસ નિર્માણ કરાયેલી વિવિધ મંદિરો ધરાવતી કાશી નગરીની મુલાકાત લઈ સદગુરુ હંસતેજજી મહારાજની પાદુકાનું અભિષેક પૂજન કર્યુ હતું, શ્રાવણી માસનાં પહેલા સોમવારે શિવ મંદિરમાં અભિષેક કર્યા બાદ કાશી નગરીના મંદિરો જોઈ વૈદિક સનાતન સતપંથ સંપ્રદાયની વિવિધ સેવાકીય પ્રવૃત્તિઓની પ્રશંસા કરી હતી. બે દિવસની આ સમગ્ર બેઠકની વ્યવસ્થા માટે સંતોએ સંસ્થાના ટ્રસ્ટી હર્ષદ પટેલ, દેવજી પટેલ અને પ્રવીણ જાદવાણી સહિત ટ્રસ્ટીઓ અને સેવકોને બિરદાવ્યા હતા.

આ બેઠકમાં સંત સમિતિના રાષ્ટ્રીય અધ્યક્ષ જગદગુરુ કેવલજ્ઞાન પીઠાધિશ્વર અવિચલ દેવાચાર્યજી મહારાજ, રાષ્ટ્રીય સંરક્ષક જગદગુરુ સતપંથાચાર્ય જ્ઞાનેશ્વર દેવાચાર્યજી મહારાજ, રાષ્ટ્રીય મહામંત્રી દંડી સન્યાસી જીતેન્દ્રાનંદ સરસ્વતીજી મહારાજ, સંયુક્ત મહામંત્રી મહામંડલેશ્વર મનમોહનદાસજી રાધે રાધે બાબા, સમિતિના કોષાધ્યક્ષ સતપંથ રત્ન મહામંડલેશ્વર જનાર્દન હરીજી મહારાજ, ગુજરાતના અધ્યક્ષ દિલીપદાસજી મહારાજ, ગુજરાતના કાર્યકારી અધ્યક્ષ મહંત રાજેન્દ્રાનંદ ગિરી મહારાજ,યોગ ગુરુ મહંત પ્રેમસ્વરૂપ દાસજી મહારાજ,વિશ્વ હિન્દુ પરિષદના કેન્દ્રિય મંત્રી અશોક તિવારી સહિત વિવિધ રાજ્યોના અગ્રણી સંતો હાજર રહ્યાં હતાં.

# કચ્છના શિવાલયોમાં 'હર હર મહાદેવ'

### પ્રવિત્ર શ્રાવણ માસનો પ્રારંભ થઈ ચુક્યો છે ત્યારે ભક્તો શિવ ભક્તિમા લીન છે ત્યારે કચ્છના શહેરોથી લઈ ગામડા સુધી પૌરાણીક મંદિરોમાં ભક્તોની મોટી ભીડ જોવા મળી રહી છે તો મહાઆરતી સહિતના ધાર્મીક કાર્યક્રમો સાથે ભક્તો શિવ આરાધનામાં ગળાડુબ છે

## શ્રાવણ માસના પ્રથમ સોમવારે જીયાપરના લોકો દ્વારા પાંખી પાડી ઉજવણી કરાઈ

આણંદપર(યક્ષ)તા.૬
શ્રાવણ માસ એટલે તહેવારો તેમજ ઉજવણીનો મહિનો, શ્રાવણ માસમાં આવતા તહેવારોની ઉજવણી કરવામાં આવતી હોય છે, જેમાં સૌથી વધારે ગામમાં આવેલા ધાર્મિક સ્થળોની ઉજવણી ગામ લોકો દ્વારા પોતાના ધંધા રોજગારો બંધ રાખી પાંખી પાડી કરવામાં આવતી હોય છે, આ પરંપરા વરસોથી ચાલતી આવી છે. નખત્રાણા તાલુકાના જીયાપર ગામના પ્રવેશદ્વાર નજીક બાકરસા દાદાનું મંદિર આવેલું છે ગામ વસ્યુ ત્યારનું આ જુનુ મંદિર પહેલાં નાની દેરી હતી,પાટ-ીદાર સમાજ દ્વારા બાકરસા દાદાનું મંદિર મોટું બનાવવામાં આવ્યું છે. શ્રાવણ માસના પ્રથમ સોમવારે જીયાપરના ગામલોકો દ્વારા પોતાના ધંધા રોજગાર અડધો દિવસ બંધ રાખી તેની ઉજવણી કરવામાં આવે છે, શ્રાવણ માસનો પ્રથમ સોમવાર હોવાથી બાકરસા દાદાને નાળિયેર ગોળની પ્રસાદી કરીને ઉજવણી કરવામાં આવી હતી, પાટીદાર સમાજના લોકોએ એક સાથે બેસીને મહાપ્રસાદ લીધો હતો. બાકરસા દાદાના પરચા આજે પણ જોવા મળે છે, કહેવાય છે તેમ ગડ-ગુમડ કે શરીરમાં દુખાવો થતો હોય તો બાકરસા દાદાની માનતા લઈ તેમને નાળિયેર અને ગોળ ચડાવવાથી આ બીમારીમાંથી છુટકારો મળે છે.જીયાપર તેમજ આજુબાજુના ગામના લોકો આજે પણ બાકરસા દાદાની માનતા લે છે,

બીમારીમાંથી છુટકારો થતા અહીં આવીને માનતા પુરી કરે છે, બાકરસા દાદાને સૌથી વધારે ગોળની પ્રસાદી ચડાવવામાં આવે છે, હાલ બાકરસા દાદાની સેવા જીયાપર ગામના સેવા ભાવી વેલજી ડાહ્યા જબુવાણી દ્વારા કરવામાં આવી રહી છે. કચ્છ સહિત સમગ્ર દેશ હાલ શીવમય બન્યુ છે ત્યારે પૌરાણીક મહત્વ ધરાવતા મંદિરોમા દર્શનનો અનેરો મહિમાં છે. હાલ ગામડાઓમા વહેલી સવારથી લઈ દિવસ દરમ્યાન અને રાત્રે પણ ભગવાનને અલગ-અલગ શણગાર કરી રીઝવવા માટે ભક્તો લાગી ગયા છે. શ્રાવણ દરમ્યાન અભિષેક, પુજા-અર્ચનાનુ વિશેષ મહત્વ છે. ત્યારે કચ્છમાં પણ શિવભક્તોથી મંદિરો ટુંકા પડી રહ્યા છે. તમે પણ તમારી આસપાસ આવેલા પૌરાણીક મંદિરના ફોટો મોકલી શકો છો.

## પુંઅરેશ્વર મહાદેવ મંદિરે શ્રાવણ માસના પ્રથમ સોમવારે મહાઆરતી યોજાઈ

આણંદપર(યક્ષ)તા.૬
પવિત્ર શ્રાવણ માસ નિમિતે શ્રાવણ માસના પ્રથમ સોમવારે નખત્રાણા-ભુજ હાઇવે પર આવેલ ઐતિહાસિક પુરાણ પુંઅરેશ્વર મહાદેવ મંદિરે આણંદપર યક્ષના પ્રવિણસિંહ બાલુભા જાડેજા પરિવાર તેમજ શિવ ભક્તો દ્વારા મહાઆરતીનું આયોજન કરવામાં આવ્યું હતું,જે એક કલાક ચાલી હતી. આ આરતીનો લાભ આજુ બાજુના તરા, લાખાડી, મંજલ, નવી મંજલ, સાંયરા આણંદસર, પલીવાડ, આણંદપર વગેરે ગામના લોકો તેમજ દર્શન કરવા આવતા શિવ ભક્તોએ લીધો હતો. આ મંદિર રાજાશાહી વખતનું પુરાણું પ્રસિધ્ધ મંદિર છે, ધરતીકંપ ની ઠોકર ખાવા છતાં પણ અડીખમ એક બીજા ના પથ્થરના સહારે ઉભું હતું, હાલ પુરાતત્ત્વ ખાતા દ્વારા આ મંદિરનો જીણોધ્ધાર ચાલી રહેલ છે, આ મંદિર પુઅરા રાજાએ વર્ષો પહેલા બંધાવ્યું હતું. મહાઆરતી બાદ દાતા પરિવાર દ્વારા શિવભક્તો પ્રસાદ આપવા માં આવ્યો હતો, મહાઆરતીના કાર્યક્રમને સફળ બનાવવા આજુબાજુના ગામના શિવ ભક્તોએ જહેમત ઉઠાવી હતી.

## મુન્દ્રા શિવભક્તીમાં લીન, મંદિરોમાં ભક્તોની ભારે ભીડ

મુન્દ્રા માં શ્રાવણ માસ ના પ્રારંભે શિવાલયો હર હર મહાદેવ ના નારા સાથે ગુંજી ઉઠ્યા હતાશ્રાવણ માસ ના પ્રારંભે સોમવાર સાંજે મહા આરતી માં ભક્તો બહોળી સંખ્યામાં ઉમટયા હતા સોમવાર થી પવિત્ર શ્રાવણ માસ નો પ્રારંભ થઇ ગયો છે અને ભક્તો વિવિધ શિવાલયો માં ભોલે બાબા ની ભક્તિ શીવ સ્તુતિ કરતા જોવા મળ્યા હતા.મુન્દ્રાના પિપ્લેશ્વર મહાદેવના મંદિરે સંગીત મય મહાઆરતી બાદ ભક્તો એ પ્રસાદ નો લાભ લીધો હતો મુન્દ્રાના જવાહર ચોકમાં ઉત્સવ ગ્રુપ દ્વારા હર હર મહાદેવ ના નારા સાથે સંગીત મય મહાઆરતી યોજાઇ હતી જેમાં ભક્તો બહોળી સંખ્યામાં ઉમટયા હતા.શહેરના ભૂખી નદીના તટે આવેલ અગ્નેશ્વર મહાદેવના મંદિરે ભક્તો ની ભીડ જામી હતી.અહીં મંદિરના પ્રાંગણમાં જેરામ પરમાર શ્રાવણ માસ દરમ્યાન મંજીરા વગાડી સમગ્ર મહિના દરમ્યાન ભોલેનાથ ની ભક્તિ કરતા જોવા મળે છે.

## ભુજ લોહાણા મહિલા આશ્રમના બહેનોને શિવમંદિરે દર્શન કરાવાયા

**ભુજ:** લોહાણા મહાજન સંચાલિત ભુજ લોહાણા મહિલાશ્રમ ''ચતવાણી બાગ'' માં રહેતા માતાઓ તથા બહેનો માટે પવિત્ર શ્રાવણ માસના પ્રથમ સોમવારે દેવાધિદેવ ભગવાન ભોળાનાથ મહાદેવના વિવિધ શિવાલયોના દર્શન, પ્રાર્થના માટે દર્શનાર્થે લઈ જવામાં આવ્યા હતા. આ ધાર્મિક દર્શન માટેના આયોજનથી માતાઓ બહેનોએ રાજી થઈને હૃદયપુર્વકના આર્શીવાદ આપી અને હર્ષની લાગણી વ્યકત કરી હતી.

## વિહિપ દ્વારા શ્રાવણ માસના પ્રથમ સોમવારે વિશેષ પૂજન અર્ચન કાર્યક્રમો યોજાયા

ભુજ તા.૬
વિશ્વ હિન્દુ પરિષદ પશ્ચિમ કચ્છ જીલ્લા ધર્મ પ્રસાર દ્વારા સમસ્ત હિન્દુ સમાજની સુખાકારી અર્થે પવિત્ર શ્રાવણ માસના પ્રારંભે દેવાધિદેવ મહાદેવની કૃપા સમસ્ત હિન્દુ સમાજ પર વરસતી રહે, હિન્દુ ધર્મ વ્યાપ વધે લોકો વૈદિક પૂજા પદ્ધતિથી માહિતગાર થાય એ ઉદેશ્ય સાથે શ્રાવણના પ્રથમ સોમવારે વિશેષ પૂજન અર્ચન સહ અભિષેક સહિતના કાર્યક્રમો યોજવામાં આવ્યા હતા. નવનિયુક્ત વિહિપ કચ્છ વિભાગના મંત્રી ચંદુભાઈ રૈયાણીના માર્ગદર્શન હેઠળ ધર્મ પ્રસાર પ્રમુખ શાસ્ત્રી દીપેશ જોષીની અધ્યક્ષતામાં વિવિધ સામાજિક રાજકીય આગેવાનોની ઉપસ્થિતિમાં અનેક લોકોએ પૂજન અર્ચન નો લાભ લીધો હતો, આ અવસરે જીગર બાપટ, ઉદય ધકાણ, રવિ ભાનુશાલી, જીતેન્દ્ર કટારીયા, સંજય જોષી, મિલન વાઘેલા, સુરેશ કુશવાહા વેગેરે ખાસ ઉપસ્થિત રહ્યા હતા, શ્રાવણ મહિના દરમ્યાન પશ્ચિમ કચ્છના વિવિધ શિવાલયોમાં શિવ પૂજન અભિષેકના કાર્યક્રમો યોજવામાં આવશે એવું ધર્મ પ્રસાર પશ્ચિમ જીલ્લા પ્રમુખ દીપેશ જોશીએ જણાવ્યુ હતું.

# FILMY ગપશપ

## જહોને શરૂ કરેલા વિવાદને ઠારવા તમન્નાના પ્રયાસ

મુંબઈ, તા.૬

જહોન અબ્રાહમની આગામી ફિલ્મ 'વેદા'માં શર્વરી વાઘનો લીડ રોલ છે. ફિલ્મમાં તમન્ના ભાટિયા પણ મહત્ત્વના રોલમાં છે. ફિલ્મની પ્રમોશન ઈવેન્ટ દરમિયાન જહોન અબ્રાહમને પૂછવામાં આવ્યું હતું કે, તેઓ દર વખતે એક્શન જોનરની ફિલ્મ જ કરે છે. એક્શન સિવાયની કોઈ ફિલ્મ તેમણે લાવવી જોઈએ? આ પ્રશ્નથી જહોન અબ્રાહમે પિત્તો ગુમાવ્યો હતો અન સવાલ પૂછનારાને મૂર્ખ ગણાવ્યો હતો. જેન્ટલમેનની ઈમેજ ધરાવતા જહોનનું આ વર્તન ચર્ચામાં છવાયેલું છે અને આ વિવાદ વધુ વકરે તો ફિલ્મ પર અસર થવાની શક્યતા પણ છે. તેથી વિવાદને રોકવા માટે તમન્ના ભાટિયા મેદાને આવી છે. તમન્નાએ જહોનની આકરી પ્રતિક્રિયા અંગે થઈ રહેલી ચર્ચાને 'વેદા'ના બચાવમાં લઈ જવા પ્રયાસ કર્યો છે. આ ફિલ્મમાં એક્શન કરતાં ઘણું વધારે જોવા મળશે તેવી ખાતરી આપીને તમન્ના વચલો રસ્તો શોધવા મથામણ કરી રહી છે. તમન્ના ભાટિયાએ એક્સ પોસ્ટમાં જણાવ્યું હતું કે, 'વેદા'ને તેના કવર પરથી જજ કરશો નહીં. દેશના ફેવરિટ એક્શન હીરો જહોન અબ્રાહમ આ જોનરમાં અભૂતપૂર્વ ફિલ્મ લાવી રહ્યા છે. આ ફિલ્મમાં સ્ટોરીને એક્શન મારફતે કહેવામાં આવી છે. એક્શન જોનરમાં પણ અર્થસભર ફિલ્મ બની શકે છે, તે 'વેદા'માં પુરવાર થાય છે. નિખિલ અડવાણી ૬-૭ વર્ષના ગેપ બાદ ફિલ્મ ડાયરેક્ટ કરી રહ્યાં છે અને પોતાના કમબેકને યાદગાર બનાવવામાં તેમણે કોઈકસર રાખી નથી. શર્વરી વાઘની એક્શન દિલધડક છે. 'વેદા'થી એક્શન ફિલ્મો બાબતે ભારતમા નવા અભિગમનું આગમન થશે તેવો તમન્નાને વિશ્વાસ છે. તેથી 'વેદા'ને વધુ એક એક્શન ફિલ્મનુ ટેગ મળવું જોઈએ નહીં. આ ફિલ્મ ૧૫ ઓગસ્ટે રિલીઝ થઈ રહી છે. તેની સીધી ટક્કર 'સ્ત્રી ૨'-ખેલ ખેલ મૈં' સાથે થશે.

## સંઘર્ષરૂપી મીઠું ભભરાવ્યું હોય તો સફળતા વધુ મીઠી લાગેઃ ગુલશન

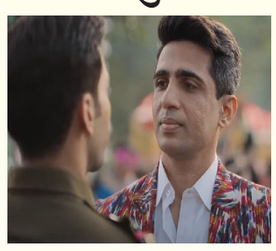

મુંબઈ, તા.૬

જાન્હવી કપૂર અને ગુલશન દેવૈયાને લીડ રોલમા દર્શાવતી ફિલ્મ 'ઉલઝ' બીજી ઓગસ્ટે રિલીઝ થઈ છે. ૨૦૨૪ના વર્ષમાં ખૂબ ચર્ચાસ્પદ રહેલી આ ફિલ્મ બોક્સઓફિસ જાદુ ચલાવી શકી નથી. શરૂઆતથી જ 'ઉલઝ'ને ઠંડો રિસ્પોન્સ મળ્યો હતો. લીડ એક્ટર ગુલશન દેવૈયાએ ફિલ્મની આ નિષ્ફળતાને ખેલદિલીથી સ્વીકારતાં સોશિયલ મીડિયા પર જણાવ્યુ હતું કે, સંઘર્ષરૂપી મીઠું ભભરાવેલું હોય તો સફળતા વધુ મીઠી લાગે છે. સુધાંશુ સરિયાના ડાયરેક્શનમાં બનેલી આ ફિલ્મમાં ગુલશન દેવૈયા અને જાન્હવીનીસાથે રોશન મેથ્યુ, મિયાન ચાંગ, રાજેશ તૈલંગ મહત્ત્વના રોલમાં છે. ગુલશન દેવૈયાએ એક્સ પ્લેટફોર્મ પર 'ઉલઝ'નો બોક્સઓફિસ રિપોર્ટ રી-શેર કર્યો હતો. આ સાથે જણાવ્યું હતું કે, સંઘર્ષ એ એવું મીઠું છે, જેને ભભરાવ્યા વગર સફળતા મીઠી લાગતી નથી. સંઘર્ષ નહીં કરનાર ક્યારેય જીવનમાં કશું મેળવી શકે નહીં. ગુલશને જણાવ્યુ હતું કે, ફિલ્મો હિટ-ફ્લોપ રહ્યા કરે, પણ તેનાથ ડગી જવાનું હોય નહીં. ઉલ્લેખનીય છે કે, બોક્સઓફિસ પર 'ઉલઝ'ની સીધી ટક્કર અજય દેવગનની 'ઔરો મેં કહાં દમ થા' સાથે થઈ હતી. 'ઉલઝ'માં જાન્હવીએ ઈન્ડિયન ફોરેન સર્વિસ ઓફિસર સુહાના ભાટિયાનો રોલ કર્યો છે. લંડનમાં ડેપ્યુટી હાઈ કમિશનર તરીકે ફરજ બજાવતી સુહાનાનો પરિવાર દેશભક્ત છે. ત્રણ મહિનાની નોકરી દરમિયાન તેને નકુલ (ગુલશન) સાથે પ્રેમ થાય છે. લવ સ્ટોરી ખાસ પ્રગતિ કરે તે પહેલાં જાન્હવીના જીવનમાં દરેક મોરચે ઝંઝાવાતનું આગમન થાય છે.

સાઉથ એક્ટ્રેસ ઈશા રબ્બા તેના ગ્લેમરસ ફોટોશૂટને લઈ સોશિયલ મીડિયામાં ચર્ચામાં રહે છે. અભિનેત્રી ઈશા રબ્બાએ પોતાના ગ્લેમરસ ફોટોશૂટની શાનદાર તસવીરો ફેન્સ સાથે શેર કરી છે. હાલમાં જ તેના ઈન્સ્ટાગ્રામ પર ગ્લેમરસ લૂકમાં તસવીરો શેર કરવામાં આવી છે. આ નવા લૂકમાં એક્ટ્રેસ બોલ્ડ અંદાજમાં પોઝ આપતી જોઈ શકાય છે.ઈશા રબ્બાએ અલગ-અલગ અંદાજમાં શાનદાર પોઝ આપ્યા છે. ચાહકો પણ તેની આ તસવીરો પર કોમેન્ટ કરી રહ્યા છે. ગ્રીન બોડીકોન ડ્રેસમાં એક્ટ્રેસ જોવા મળી રહી છે. કેમેરાની સામે પોઝ આપ્યા હતા.

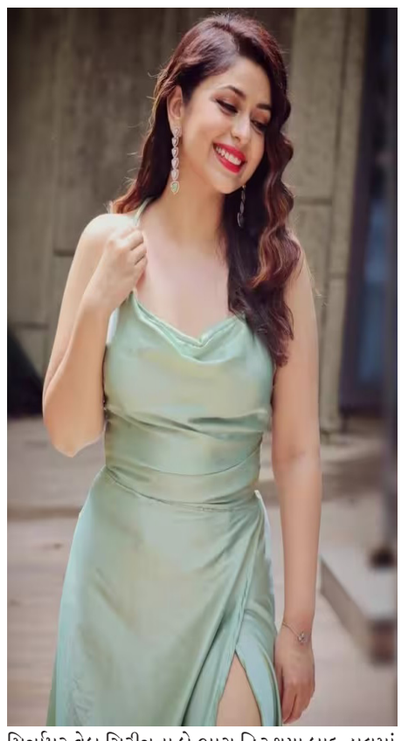

મિર્ઝાપુર વેબ સિરીઝના બે ભાગ હિટ થયા બાદ હાલમાં જ 'મિર્ઝાપુર ૩' પણ રિલીઝ કરવામાં આવી છે. આ સિરીઝમાં ઘણા પાત્રો હતા પરંતુ જે પાત્ર પર બધાની નજર ટકેલી હતી તે સલોની ભાભીનું પાત્ર હતુ. તેની એક્ટિંગે આ સિરીઝના દર્શકોને દિવાના બનાવી દીધા હતા. પરંતુ શું તમે જાણો છો કે સલોની ભાભી કેટલુ ભણેલા છે? સલોની ભાભીનું સાચું નામ નેહા સરગમ છે. તેનો જન્મ ૪ માર્ચ ૧૯૮૮ ના રોજ પટનામાં થયો હતો, નેહાનો જન્મ એક મધ્યમ વર્ગીય પરિવારમાં થયો હતો. નેહા સરગમને બાળપણથી જ સંગીત અને ફિલ્મ અભિનયનો શોખ હતો.

## સોશિયલ મીડિયા પર રીલ બનાવનારા એક્ટિંગ ના કરી શકેઃ આહના

મુંબઈ, તા.૬

એક્ટર આહના કુમરાએ હિન્દી ફિલ્મ ઈન્ડસ્ટ્રીમાં ૧૦ વર્ષ પૂરાં કર્યા છે. અમિતાભ બચ્ચન સાથે ટીવી શો યુદ્ધથી શરૂઆત કરનારી આહનાએ બાદમાં 'લિપસ્ટિક અંડર માય બુરખા', 'ધ એક્સિડેન્ટલ પ્રાઈમ મિનિસ્ટર', 'ઈન્ડિયા લોકડાઉન' અને 'સલામ વેન્કી' જેવી ફિલ્મોથી આહના જાણીતી બની હતી. આહનાનું નામ અને ચહેરો પરિચિત હોવા છતાં તેને કામ મેળવવાનું અઘરું લાગે છે. આહના માને છે કે, સોશિયલ નેટવર્કિંગ અત્યારે મહત્ત્વનું બન્યું છે. સોશિયલ મીડિયા પર રીલ બનાવી નામ કમાઈ જનારા લોકોને ઝડપથી રોલ મળી રહ્યા છે. આ સ્થિતિ ચાલુ રહેશે તો ભારતમાં એક્ટર્સની તંગી વરતાવા માંડશે. આહનાએ જણાવ્યું હતું કે, તેણે કરિયર શરૂ કરી તેની સરખામણીએ અત્યારે કામ મેળવવાનું વધુ અઘરું છે. ઘણાં એક્ટર્સ મૂંઝાય છે કારણ કે, તેમને એક્ટિંગના બદલે સોશિયલ મીડિયા અને પીઆર એજન્સી પર વધારે ધ્યાન આપવાની સલાહ મળે છે. સોશિયલ મીડિયા પર ફોલોઅર્સને ધ્યાને રાખીને કાસ્ટિંગ કરવામાં આવે છે. જે ફિલ્મમેકર્સ સાથે કામ કરવાની ઈચ્છા હોય, તેઓ પણ કહેવાતા ઈન્ફ્લુએન્સરની પાછળ દોડતાં હોય છે. એક્ટર્સને આખરે મૂંઝવણ જ થાય ને! સોશિયલ મીડિયા પર ડાન્સ કરવો અને રીલ બનાવવાથી કામ મળી જતું હોય તો પછી એક્ટિંગની જરૂર નથી. કેટલાકને મિમિક્રી કરવાની કે ગીતો ગાવાની ઈચ્છા થઈ શકે છે. જો કે સોશિયલ મીડિયા પર છવાઈ જનારા લોકો માટે આનાથી વધારે કશું કરવાનું શક્ય નથી. ઈન્ડસ્ટ્રીમાં કોઈ ઈનસાઈડર હોય તો તેને ૨૦-૩૦ ફિલ્મો સુધી નસીબ અજમાવવાની તક મળે છે અને ત્યાં સુધીમાં તેને એક્ટિંગ આવડી જાય છે. જ્યારે આઉટસાઈડર્સ માટે સ્થિતિ પહેલેથી અઘરી હોય છે. વળી, તેમાં આ સોશિયલ મીડિયાએ દાટ વાળ્યો છે. આહના માને છે કે, ફિલ્મી પરિવારોમાં બાળકને પાંચ વર્ષનું હોય ત્યારથી આ માહોલ અને એક્ટિંગ શીખવવામાં આવે છે. અહીંયા સગાવાદ ભરપૂર છે. એક્ટર્સના બદલે ઈન્ફ્લુએન્સર્સને પ્રાધાન્ય આપવાની આ માનસિકતાના કારણે ભારતની ઈન્ડસ્ટ્રીમાં એક્ટર્સની અછત ઊભી થવાનું નિશ્ચિત છે.

## કરીના સાથે ફિલ્મની ઓફર સ્વીકાર્યા બાદ આયુષ્માન ખુરાનાએ પલટી મારી

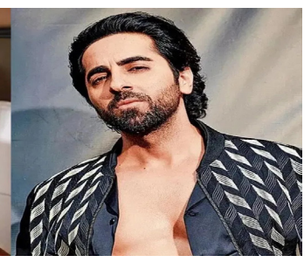

મુંબઈ, તા.૬

કરીના કપૂર ખાનનો સિતારો બુલંદી પર હતો ત્યારે તે નવોદિત એક્ટર્સ સાથે કામ કરવાની ના પાડી દેતી હતી. શાહરૂખ-અક્ષય જેવાં મોટાં સ્ટાર હોય તો જ ફિલ્મમાં કામ કરવાનો આગ્રહ કરીના રાખતી હતી. કો-સ્ટાર્સની પસંદગીમાં નિશ્ચિત ગમા-અણગમા સાથે કામ કરનારી કરીના કપૂર ખાનના દિવસો સાચા અર્થમાં બદલાયા હોય તેમ લાગે છે. આયુષ્માન ખુરાનાને હજુ એ-ગ્રેડ સ્ટાર્સની કેટેગરીમાં સ્થાન મળ્યું નથી. એક્ટર તરીકે આયુષ્માનની પ્રશંસા થાય છે, પરંતુ કરીનાએ અગાઉ નક્કી કરેલા માપદંડો મુજબ તે મોટો સ્ટાર નથી. આયુષ્માન અને કરીનાને લીડ રોલમાં રાખી ડાયરેક્ટર મેઘના ગુલઝારે એક ફિલ્મ ફાઈનલ કરી હતી. ફિલ્મનું શૂટિંગ શરૂ થતાં પહેલાં જ આયુષ્માન ખુરાનાએ શૂટિંગ માટે સમય ન હોવાનું કારણ દર્શાવી ના પાડી દીધી છે. જેના કારણે ડાયરેક્ટરે રીપ્લેસમેન્ટ શોધવા તજવીજ હાથ ધરી છે. મેઘના ગુલઝારે કરીના કપૂર ખાનને લીડ રોલમાં રાખીને 'દાયરા' પ્લાન કરી હતી. આયુષ્માન ખુરાનાએ કરીના સાથે કામ કરવાનો ઉત્સાહ દર્શાવ્યો હતો, જેના કારણે ફિલ્મને ફ્લોર પર લઈ જવાની તૈયારીઓ શરૂ થઈ હતી. જો કે આયુષ્માન ખુરાના અત્યારે અમેરિકામાં મ્યૂઝિક ટૂર અને બોર્ડર ૨ના શૂટિંગમાં રોકાયેલો છે. જેના કારણે હાલ કરીના કપૂર ખાન સાથેની ફિલ્મનું શૂટિંગ કરવા માટે સમય નહીં હોવાની તેની દલીલ છે. રિપોર્ટ્સ મુજબ, આયુષ્માન ખુરાના તરફથી ફિલ્મની ટીમને તારીખો નહીં હોવા બાબતે જાણ કરી દેવાઈ છે. જેના કારણે મેઘના ગુલઝારે રીપ્લેસમેન્ટ શોધવા મથામણ શરૂ કરી છે. મેઘના ગુલઝારની આ ફિલ્મ સત્ય ઘટનાઓ પર આધારિત હોવાનું કહેવાય છે. કરીના અને આયુષ્માનને આ સ્ક્રિપ્ટ ખૂબ ગમી હતી. આરુષિ તલવાર હત્યાકાંડ જેવા જ ચકચારી કેસના આધારે આ ફિલ્મ બનવાની હતી. કરીના અને આયુષ્માને મૌખિક સંમતિ આપી હતી, પરંતુ પેપર વર્ક થાય તે પહેલાં જ આયુષ્માન ખુરાનાએ આ પ્રોજેક્ટમાંથી ખસી જવાનો નિર્ણય લીધો હતો. આયુષ્માન ખુરાના માટે આવનારું વર્ષ ખૂબ વ્યસ્ત રહેવાનું છે. બોર્ડર ૨ અને અમેરિકા ટૂર ઉપરાંત તેની પાસે બે ફિલ્મ છે. સારા અલી ખાન સાથે સ્પાય કોમેડી અને રશ્મિકા મંદાના સાથે હોરર કોમેડીમાં આયુષ્માન જોવા મળે છે. કરીના કપૂર પાસે હાથ પર ખાસ ફિલ્મો નથી. તાજેતરમાં રિલીઝ થયેલી 'ક્રૂ' સારી ચાલી હતી, પરંતુ તે સિવાય કરીના પાસે ખાસ ફિલ્મો નથી. કરીનાએ પણ વાસ્તવિકતા સ્વીકારી લીધી હોય તેમ સ્ટારડમની દૃષ્ટિએ ઘણાં પાછળ કહી શકાય તેવા જયદીપ અહલાવત સાથે વેબ સિરીઝમાં કામ કર્યું હતું. આયુષ્માન પાસે હકીકતમાં તારીખો નહીં હોય અને તેણે ના પાડી હશે તેવું માની લઈએ તો પણ, કરીના પોતે અગાઉ ઘણાં નવોદિતો સાથે કરી ચૂકી છે.

## અક્ષયના નામે ચીટિંગ કેસ, પોલીસ તપાસમાં દિગાંગનાને રાહત

મુંબઈ, તા.૬

એક્ટ્રેસ દિગાંગના સૂર્યવંશી સામે પ્રોડ્યુસરે ઠગાઈનો આરોપ લગાવ્યો હતો. 'શો સ્ટોપર'ના પ્રોડ્યુસર મનીષ હરિશંકરે આરોપ લગાવ્યો હતો કે, આ શોમાં અક્ષય કુમારને હોસ્ટ બનાવવાના નામે દિગાંગનાએ ઠગાઈ કરી હતી. દિગાંગનાની ટીમે આરટીઆઈ હેઠળ મળેલી માહિતીના આધારે દાવો કર્યો હતો કે, પોલીસ તપાસમાં દિગાંગના સામેના તમામ આરોપ પાયાવિહોણા સાબિત થયા છે. દિગાંગનાની ટીમે ઓફિશિયલ સ્ટેટમેન્ટમાં જણાવ્યું હતું કે, મનીષ હરિશંકરે દિગાંગના સૂર્યવંશી પર લગાવેલા તમામ આરોપ અંગે મુંબઈ પોલીસે તપાસ કરી હતી અને તે પાયાવિહોણા ઠર્યા છે. મુંબઈ પોલીસે આ મામલે તપાસ બંધ કરી દીધી છે. પોલીસ તપાસ દરમિયાન કોઈ નિવેદન આપવું યોગ્ય ન હતું. પોલીસ દ્વારા સત્તાવાર તપાસ થાય તેની રાહ જોઈ અને તેમાં દિગાંગના સામેના આક્ષેપો તથ્યવિહોણા પુરવાર થયા છે. તપાસમાં સત્યને બહાર લાવવા બદલ મુંબઈ પોલીસનો આભાર. દિગાંગનાની પ્રતિષ્ઠા સ્વચ્છ રહી છે અને આ તપાસમાં તેને સમર્થન મળ્યું છે. મનીષ હરિશંકરે દિગાંગના સામે મુંબઈ પોલીસ સ્ટેશન માં ફરિયાદ નોંધાવી હતી. મુંબઈ પોલીસ પાસેથી મળેલી વિગતો બાદ દિગાંગનાએ મનીષ સામે બદનક્ષીન દાવો માંડવા કમર કસી છે. પોતાની પ્રતિષ્ઠા ખરડવા અને બદનામ કરવાના આરોપસર હવે દિગાંગનાએ પ્રોડ્યુસર સામે મોરચો માંડ્યો છે.

## સમંથા ફ્લોપ સિરીઝને હિટ બનાવી શકશે?

મુંબઈ, તા.૬

જેની દર્શકો આતુરતાપૂર્વક રાહ જોઈ રહ્યા હતા એવી 'સિટાડેલ હની બની'નું પહેલુ ટીઝર જાહેર થઈ ચૂક્યું છે. તેનાં અમેરિકન વર્ઝનમાં પ્રિયંકા ચોપરાએ કામ કર્યું હતું. હવે ઈન્ડિયન વર્ઝનમાં વરુણ ધવન અને સમંથા રુથ પ્રભુ જોવા મળશે. ત્યારે એવી ચર્ચા થઈ રહી છે કે આ સિરીઝની સફળતા મૂળ સિરીઝને પણ વટાવી જશે. આ ટીઝરની શરૂઆત વરુણ અને સમન્થાના રહસ્યમય ઈન્ટ્રોડક્શનથી થાય છે, જે અચાનક એક જોરદાર એક્શન સીનમાં ફેરવાઈ જાય છે, જેમાં બૅકગ્રાઉન્ડમાં 'નમક હલાલ' ફિલ્મનાં ગીતનું રિમીક્સ વર્ઝન 'રાત બાકી' પણ સંભળાય છે. આ ટીઝર લૉંચ થયા બાદ એક પ્રેસ મીટનું આયોજન કરવામાં આવ્યું હતું. જેમાં વરુણ ધવને સમંથાના અભૂતપૂર્વ ડેડિકેશનના વખાણ કર્યા હતા. ખાસ કરીને સમંથાની મિયોસિટીસ સામેની લડત વિશે વરુણે વાત કરી હતી. તેણે સમંથાના કોઈ પણ પરિસ્થિતિ સામે લડવાના સ્વભાવ અને તેનું ડેડિકેશન કેવી રીતે ડિરેક્ટર અને એમેઝોનની સમગ્ર ટીમને પ્રેરણા આપતું હતું તે વિશે પણ વાત કરી હતી. સમંથાએ તેના તબિયતના પડકારો છતાં તેના એક્શન સીક્વન્સમાં નોંધપાત્ર મહેનત કરી હતી, જે તેનું ખૂબ મહેનત સાથેનું રિહર્સલ અને કમિટમેન્ટ દર્શાવે છે.

# SPORTS કોર્નર

## ઈંગ્લેન્ડ અને સરે કાઉન્ટીના મહાન ક્રિકેટર ગ્રેહામ થોર્પનું ૫૫ વર્ષની વયે નિધન

લંડન,તા.૬

ઈંગ્લેન્ડ અને સરે કાઉન્ટી ના મહાન ક્રિકેટર ગ્રેહામ થોર્પ નું સોમવારે ૫૫ વર્ષની વયે એક ગંભીર બીમારીને કારણે નિધન થયું હતું. તેઓ છેલ્લા બે વર્ષથી બીમાર રહેતા હતા. ૧૯૬૯ની પહેલી ઓગસ્ટે જન્મેલા થોર્પનું ૨૦૨૪ની પાંચમી ઓગસ્ટે નિધન થયું હતું. ઈંગ્લેન્ડની વર્તમાન પેઢીના સર્વશ્રેષ્ઠ બેટ્સમેન તરીકે નામના હાંસલ કરી ચૂકેલા ગ્રેહામ થોર્પને ૨૦૨૨માં અફઘાનિસ્તાનની ટીમના ચીફ કોચ તરીકે નિયુક્ત કરાયા તેના થોડા જ સમયમાં તેમને હોસ્પિટલમાં ભરતી કરાયા હતા અને ત્યાર બાદ તેઓ સ્વસ્થ રહી શક્યા ન હતા.

તેમને અંગ્રેજ સરકાર તરફથી એમબીઈની પદવી પણ પ્રદાન કરવામાં આવી હતી. ઈંગ્લેન્ડ એન્ડ વેલ્સ ક્રિકેટ બોર્ડે તેમના નિધન અંગે નિવેદન પ્રગટ કર્યું હતું જેમાં જણાવવામાં આવ્યું હતું કે ગ્રેહામ થોર્પના નિધન અંગે તમામને આઘાત લાગ્યો છે અને તે શબ્દોમાં વર્ણવી શકાય તેમ નથી. તેઓ ઈંગ્લેન્ડના સર્વશ્રેષ્ઠ બેટ્સમેન પૈકીના એક હતા અને સમગ્ર વિશ્વમાં તેમના સમર્થકો હતા.

ગ્રેહામ થોર્પે ૧૯૯૩માં તેમની ટેસ્ટ કારકિર્દીનો પ્રારંભ કર્યો હતો અને એશિઝ સિરીઝમાં સદી ફટકારી હતી. તેમણે પર્થ ખાતે ૧૯૯૫માં ફરી એક વાર એશિઝ ટેસ્ટમાં સદી ફટકારી હતી. ૨૦૦૦-૦૧માં ઈંગ્લેન્ડે પાકિસ્તાન અને શ્રીલંકા સામે ઉપરા ઉપરી બે ટેસ્ટ સિરીઝ જીતી તેમાં થોર્પે અમૂલ્ય યોગદાન આપ્યું હતું. મિડલ ઓર્ડર બેટિંગમાં શાનદાર ભૂમિકા અદા કરનારા ગ્રેહામ થોર્પ ઈંગ્લેન્ડ માટે ૧૯૯૩થી ૨૦૦૫ દરમિયાન ૧૦૦ ટેસ્ટ રમ્યા હતા જેમાં તેમણે ૪૪.૬૬ની સરેરાશથી ૬૭૪૪ રન અને ૧૬ સદી ફટકારી હતી. માર્ચ ૨૦૦૨માં ન્યૂઝીલેન્ડ સામે ક્રાઈસ્ટચર્ચમાં થોર્પે પોતાની કારકિર્દીનો સર્વોચ્ચ સ્કોર નોંધાવતાં અણનમ ૨૦૦ રન ફટકાર્યા હતા જે તેમનો સર્વોચ્ચ ટેસ્ટ સ્કોર રહ્યો હતો.

આ જ રીતે વન-ડેમાં પણ થોર્પે શાનદાર પ્રદર્શન કરીને ૮૨ મેચમાં ૨૮૩૦ રન ફટકાર્યા હતા. કાઉન્ટી ક્રિકેટમાં પણ ગ્રેહામ થોર્પે શાનદાર સફળતા હાંસલ કરી હતી. સરે કાઉન્ટી માટે ૧૭ વર્ષ સુધી રમીને થોર્પે ૨૦ હજારથી વધારે રન ફટકાર્યા હતા. ક્રિકેટમાંથી નિવૃત્તિ લીધા બાદ થોર્પે કોચિંગ કારકિર્દી અપનાવી હતી. તેમણે ઓસ્ટ્રેલિયામાં ન્યૂ સાઉથ વેલ્સ ટીમને કોચિંગ આપ્યું હતું અને એ ટીમના ખેલાડીઓમાં સ્ટિવ સ્મિથ તથા ડેવિડ વોર્નર જેવા ખેલાડીઓ સામેલ હતા. ત્યાર બાદ ૨૦૧૦માં તેઓ ઈંગ્લેન્ડની ટીમના બેટિંગ કોચ બન્યા હતા. માર્ચ ૨૦૨૦માં તેઓ અફઘાનિસ્તાનની ટીમના કોચ તરીકે નિયક્ત થયા હતા પરંતુ બીમારીને કારણે કામગીરી શરૂ કરી શક્યા ન હતા.

## બાંગ્લાદેશ પાસેથી મહિલા ટી ૨૦ વર્લ્ડકપની યજમાની પણ છીનવાશે

મુંબઈ,તા.૬

બાંગ્લાદેશમાં બગડતી પરિસ્થિતિને જોતા ત્યાં ૩થી ૨૦ ઓક્ટોબર દરમિયાન યોજાનાર મહિલા ૨૦ વર્લ્ડકપની યજમાની પણ છીનવાઈ શકે છે.આઈસીસી તરફથી આ અંગે એક મોટું અપડેટ પણ સામે આવ્યું છે.

સુરક્ષા કારણોસર, આંતરરાષ્ટ્રીય ક્રિકેટ પરિષદ બાંગ્લાદેશ પાસેથી આ સમગ્ર ટૂર્નામેન્ટની યજમાની છીનવી શકે છે અને તેને અન્ય કોઈ દેશને સોંપી શકે છે. આ ઈવેન્ટની યજમાની માટે આઈસીસીની પ્રથમ પસંદગી ભારત છે, જ્યારે શ્રીલંકા અને યુએઈ પણ ટૂર્નામેન્ટનું આયોજન કરવા માટે વિચારણા હેઠળ છે.

એક અહેવાલ મુજબ આઈસીસી એ બાંગ્લાદેશ માટેના વિકલ્પો પર ચર્ચા શરૂ કરી દીધી છે. આ ટુર્નામેન્ટ ની સંપૂર્ણ તૈયારી ભારત અને શ્રીલંકા માં ટુંક સમયમાં થઈ શકે છે. જો કે, ઓક્ટોબરમાં શ્રીલંકામાં વરસાદની સ્થિતિ પણ આવી શકે છે જ્યારે પાકિસ્તાની ક્રિકેટ ટીમને ભારતમાં વિઝા સંબંધિત સમસ્યાઓનો સામનો કરવો પડી શકે છે. આવી સ્થિતિમાં યુએઈને પણ વિકલ્પ તરીકે રાખવામાં આવ્યો છે. જો બીસીસીઆઈ સંમત થાય તો પાકિસ્તાની ટીમને કોઈ અડચણનો સામનો કરવો નહીં પડે. આવી સ્થિતિમાં ટુર્નામેન્ટનું આયોજન ભારતમાં જ થશે.

એક રિપોર્ટમાં દાવો કરવામાં આવ્યો છે કે આઈસીસી આ મુદ્દા પર ચાંપતી નજર રાખી રહ્યું છે. બોર્ડના એક સભ્યએ નામ ન આપવાની શરતે જણાવ્યું હતું કે આઈસીસી તમામ સભ્ય દેશોમાં સુરક્ષા મોનિટરિંગ સિસ્ટમ ધરાવે છે. ટૂર્નામેન્ટ શરૂ થવામાં હજુ ૭ અઠવાડિયા બાકી છે ત્યારે પરિસ્થિતિ પર ખૂબ નજીકથી નજર રાખવામાં આવી રહી છે. આવી સ્થિતિમાં બાંગ્લાદેશ નહીં તો કયા દેશમાં ટૂર્નામેન્ટનું આયોજન કરવામાં આવશે તે કહેવું વહેલું ગણાશે.

## ભારત શ્રીલંકાને એક મેચ હરાવીને ઈતિહાસ રચી શકે છે, શ્રીલંકાને ૯૯ વખત હરાવ્યું છે

મુંબઈ,તા.૬

ભારત અને શ્રીલંકા વચ્ચે રમાઈ રહેલી સિરીઝમાં ભલે ટીમ ઈન્ડિયા પાછળ રહી ગઈ હોય, પરંતુ તેની પાસે વાપસી કરવાનો મોકો છે. ભારતીય ટીમની પ્રથમ મેચ ટાઈ રહી હતી, ત્યારબાદ બીજી મેચમાં તેને હારનો સામનો કરવો પડ્યો હતો. હવે જો રોહિત શર્માની કેપ્ટન્સીવાળી ટીમ ઈન્ડિયા ૭મી ઓગસ્ટે રમાનારી મેચ જીતી જાય છે, તો માત્ર સિરીઝ ડ્રોમાં જ ખતમ નહીં થાય, પરંતુ ભારતીય ટીમ વધુ એક રેકોર્ડ બનાવશે, જે વનડેના ઈતિહાસમાં ક્યારેય બન્યું નથી.

વાસ્તવમાં,વનડે ક્રિકેટમાં કોઈપણ ટીમે વિરોધી ટીમને હરાવેલી સૌથી વધુ ૯૯ વખત છે. ભારતીય ટીમ અત્યાર સુધી શ્રીલંકાને વનડેમાં ૯૯ વખત હરાવ્યું છે. આ એવો રેકોર્ડ છે જેમાં કોઈપણ ટીમે વિરોધી ટીમને હરાવ્યું હોય. જો ભારતીય ટીમ આગામી મેચમાં શ્રીલંકાને હરાવશે તો આ આંકડો વધીને ૧૦૦ થઈ જશે.વનડે ક્રિકેટમાં આ પ્રથમ વખત બનશે જ્યારે ૧૦૦ વનડે મેચોમાં એક ટીમ બીજી ટીમને હરાવશે. જો કે એવી અપેક્ષા હતી કે આ રેકોર્ડ પહેલી જ મેચમાં બની જશે, પરંતુ બે મેચ પછી પણ એવું બન્યું નહીં, હવે આશા રાખવી જોઈએ કે તે દિવસ ૭મી ઓગસ્ટે ચોક્કસ આવશે.

જો આપણે ભારત અને શ્રીલંકા પછી બીજા નંબરની સૌથી વધુ જીતની વાત કરીએ તો અહીં ઓસ્ટ્રેલિયા આવે છે. ઓસ્ટ્રેલિયાએ અત્યાર સુધીમાં ૯૬ વખત ન્યૂઝીલેન્ડને હરાવ્યું છે, જેનો અર્થ છે કે ઓસ્ટ્રેલિયા પણ ૧૦૦નો આંકડો પાર કરવાની ખૂબ જ નજીક લાગે છે. પાકિસ્તાન ત્રીજા નંબરે છે. પાકિસ્તાન વનડેમાં અત્યાર સુધી ૯૩ વખત શ્રીલંકાને હરાવવામાં સફળ રહ્યું છે. ઓસ્ટ્રેલિયા અને ઈંગ્લેન્ડ વચ્ચેની મેચનો પણ પોતાનો રોમાંચ છે. ઓસ્ટ્રેલિયાએ વનડેમાં અત્યાર સુધી ૮૮ વખત ઈંગ્લેન્ડને હરાવ્યું છે. આ પછી ફરી ટીમ ઈન્ડિયાનો વારો આવે છે, જોકે આ વખતે ભારતીય ટીમ હારી ગઈ છે. ઓસ્ટ્રેલિયાએ અત્યાર સુધી વનડેમાં ભારતીય ક્રિકેટ ટીમને ૮૪ વખત હરાવ્યું છે. ભારતીય ટીમ ઓસ્ટ્રેલિયા સામે સૌથી વધુ વનડે મેચ હારી છે.

# રાષ્ટ્રપતિ દ્રૌપદી મુર્મુ ફિજીના સર્વોચ્ચ નાગરિક પુરસ્કારથી સન્માનિત

રાષ્ટ્રપતિ દ્રૌપદી મુર્મુને મંગળવારે ફિજીના સર્વોચ્ચ નાગરિક પુરસ્કાર 'કમ્પેનિયન ઓફ ધ ઓર્ડર ઓફ ફિજી'થી સન્માનિત કરવામાં આવ્યા હતા. મુર્મુએ બંને દેશો વચ્ચેના સંબંધોની પ્રશંસા કરી અને કહ્યું કે ભારત એક મજબૂત, સ્થિતિસ્થાપક અને વધુ સમૃદ્ધ રાષ્ટ્રના નિર્માણ માટે ફિજી સાથે ભાગીદારી કરવા તૈયાર છે. ''ફિજીના રાષ્ટ્રપતિ રાતુ વિલિયમ માવાલીલી કાટોનીવેરે રાષ્ટ્રપતિ દ્રૌપદી મુર્મુને 'કમ્પેનિયન ઓફ ધ ઓર્ડર ઓફ ફિજી' એવોર્ડ અર્પણ કર્યો,'' રાષ્ટ્રપતિ કાર્યાલયે સોશિયલ મીડિયા પ્લેટફોર્મ ઠ પર એક પોસ્ટમાં જણાવ્યું હતું. આ ફિજીનું સર્વોચ્ચ નાગરિક સન્માન છે.'' ફિજીની બે દિવસની મુલાકાતે આવેલા મુર્મુએ આ સન્માનને ભારત અને ફિજી વચ્ચેના ''મૈત્રીના ગાઢ બંધનોનું પ્રતિબિંબ'' ગણાવ્યું હતું. દ્વીપસમૂહ રાષ્ટ્રની ભારતીય રાજ્યના વડાની આ પ્રથમ મુલાકાત છે.

રાષ્ટ્રપતિ મુર્મુએ ફિજીની સંસદને પણ સંબોધિત કરી હતી. ''જેમ કે ભારત વૈશ્વિક મંચ પર મજબૂત રીતે ઉભરી રહ્યું છે, અમે એક મજબૂત, સ્થિતિસ્થાપક અને વધુ સમૃદ્ધ રાષ્ટ્ર બનાવવા માટે તમારી પ્રાથમિકતાઓને અનુરૂપ ફિજી સાથે ભાગીદારી કરવા તૈયાર છીએ,'' તેમણે કહ્યું. ચાલો આપણે આપણા બે પ્રિય દેશોના લોકોના પરસ્પર લાભ માટે અમારી ભાગીદારીની સંપૂર્ણ ક્ષમતાનો ઉપયોગ કરવા માટે એકસાથે આવીએ.'' તેમણે કહ્યું કે કદમાં વિશાળ તફાવત હોવા છતાં, ભારત અને ફિજીમાં વાઇબ્રન્ટ લોકશાહી સહિત ઘણું સામ્ય છે . તેમણે યાદ કર્યું કે લગભગ ૧૦ વર્ષ પહેલા આ જ હોલમાં વડાપ્રધાન નરેન્દ્ર મોદીએ ભારત અને ફિજીને જોડતા કેટલાક મુખ્ય મૂલ્યોનો ઉલ્લેખ કર્યો હતો.

રાષ્ટ્રપતિ મુર્મુએ કહ્યું, ''આમાં આપણી લોકશાહી, આપણા સમાજની વિવિધતા, તમામ માનવ સમાન છે તેવી અમારી માન્યતા અને દરેક વ્યક્તિની સ્વતંત્રતા, ગૌરવ અને અધિકારો પ્રત્યેની અમારી પ્રતિબદ્ધતાનો સમાવેશ થાય છે. આ વહેંચાયેલ મૂલ્યો કાલાતીત છે અને અમને માર્ગદર્શન આપતા રહેશે,'' તેણીએ કહ્યું, ''અહીં મારા ટૂંકા સમયમાં, હું જોઈ શકું છું કે બાકીના વિશ્વને ફિજી પાસેથી ઘણું શીખવાનું છે. ફિજીની સૌમ્ય જીવનશૈલી, પરંપરાઓ અને રિવાજો માટે ઊંડો આદર, ખુલ્લું અને બહુસાંસ્કૃતિક વાતાવરણ એ જ ફિજીને વિશ્વમાં વધુને વધુ સંઘર્ષમાં ઘેરાયેલું વિશેષ બનાવે છે. તેમાં કોઈ અજાયબી નથી કે ફિજી જ્યાં વિશ્વના બાકીના લોકો તેમની ખુશી શોધવા આવે છે.'' તેમણે કહ્યું કે તેમને વિશ્વાસ છે કે સુવામાં સ્થપાઈ રહેલી 'સુપર સ્પેશિયાલિટી કાર્ડિયોલોજી હોસ્પિટલ' સહિતના નવા પ્રોજેક્ટ લોકો માટે પ્રાથમિકતા હશે. ફિજી અને વિશાળ પેસિફિક ક્ષેત્રની જરૂરિયાતોને પહોંચી વળવામાં મદદ કરશે.

અગાઉ, રાષ્ટ્રપતિ મુર્મુનું રાષ્ટ્રપતિ કાટોનીવેરે 'સ્ટેટ હાઉસ' ખાતે સ્વાગત કર્યું હતું જ્યાં બંને નેતાઓએ દ્વિપક્ષીય સંબંધોને વધુ મજબૂત કરવાના માર્ગો પર ચર્ચા કરી હતી. ''સ્ટેટ હાઉસ ખાતે, રાષ્ટ્રપતિ મુર્મુએ 'સોલરાઇઝેશન ઓફ હેડ્સ ઓફ સ્ટેટ રેસિડેન્સીસ' પ્રોજેક્ટની પ્રગતિની સમીક્ષા કરી,'' તેમની ઓફિસે 'એક્સ' પરની પોસ્ટમાં જણાવ્યું હતું. આ એક ભારતીય પહેલ છે જે ગયા વર્ષે ફેબ્રુઆરીમાં શરૂ કરવામાં આવી હતી.'' નવી દિલ્હીમાં વિદેશ મંત્રાલયના જણાવ્યા અનુસાર, ફિજીની મુલાકાત બાદ મુર્મુ ન્યુઝીલેન્ડ અને તિમોર-લેસ્ટેની મુલાકાત લેશે. મંત્રાલયના જણાવ્યા અનુસાર, રાષ્ટ્રપતિની છ દિવસીય ત્રણ દેશોની મુલાકાતનો ઉદ્દેશ્ય ભારતની 'એક્ટ ઈસ્ટ' નીતિને આગળ વધારવાનો છે.

## ગુજરાતનાં ૧૦ આઈએએસ અધિકારીઓની બદલી

ગાંધીનગર,તા.૬

રાજ્યમાં આઈએએસની બદલીનો દોર યથાવત જોવા મળી રહ્યો છે.વહીવટી વિભાગ દ્વારા ફરી ગુજરાત નાં ૧૦ આઈએએસ અધિકારીઓની બદલી કરવામાં આવી છે. આ તમામ બદલીઓ રાજ્યપાલના આદેશથી જીએડીના કમલ દયાની દ્વારા જાહેર કરવામાં આવી છે. રાજ્યના ૧૦ આઈએએસ અધિકારીઓની સાગમટે બદલી કરાઈ છે.

ગત ૩૧ જુલાઈ ૨૦૨૪ના રોજ ગુજરાતના ૧૮ આઈએએસની બદલીના ઓર્ડર કરવામાં આવ્યા હતા. ત્યાર બાદ આજે વધુ ૧૦ આઈએએસ અધિકારીઓની બદલી કરવામાં આવી છે. જેમની બદલી કરાઈ છે.તેમાં રતનકંવર ગઢવીચારણની બદલી સાબરકાંઠા કલેક્ટર તરીકે થઈ,સુજીત કુમારને ભાવનગર મનપા ના મ્યુનિ. કમિશનર બનાવાયા,શ્વેતા તિઓટિયાને જીયુવીએનએલના ડાયરેક્ટર બનાવવામાં આવ્યા,-કે. ડી. લાખાણીને શ્રમ વિભાગના ડાયરેક્ટર બનાવાયા,એક. કે. મોદીને નર્મદાના કલેક્ટર બનાવવામાં આવ્યા,એન. એન. દવેને વલસાડના કલેક્ટર બનાવાયા,એસ. ડી. ધાનાણીને પોરબંદરના કલેક્ટર બનાવાયા,એન. વી. ઉપાધ્યાયને કો ઓપરેટિવ સોસાયટીના રજિસ્ટ્રાર બનાવાયા, લલિત નારાયણ સિંહ સંધુને સમગ્ર શિક્ષા અભિયાનમાં પોસ્ટિંગ,બી. જે. પટેલને ગાંધીનગરના ડીડીઓ બનાવાયા.

# રાજસ્થાનમાં વરસાદને કારણે ૧૫ લોકોના મોત, જીવન બન્યું દુષ્વાર

જયપુર,તા.૬

છેલ્લા ૪૮ કલાકથી ચાલી રહેલા વરસાદી માહોલને કારણે રાજસ્થાનના અનેક વિસ્તારોમાં પૂરની સ્થિતિ સર્જાઈ છે. રાજસ્થાન પરના ડીપ ડિપ્રેશનને કારણે સોમવારે અજમેર, પાલી, રાજસમંદ, જાલોર, સિરોહી, નાગૌર, જોધપુર, જેસલમેર અને બાડમેર સહિત અનેક જિલ્લાઓમાં ભારે વરસાદ થયો હતો. સૌથી વધુ વરસાદ પાલી અને ટોંકના નગરફાર્ટમાં નોંધાયો હતો.

પાલીમાં ૧૩ ઈંચ અને નગરફોર્ટ માં ૧૨.૬ ઈંચ વરસાદ નોંધાયો હતો. સાથે જ બૂંદીના હિંડોલીમાં સાડા આઠ ઈંચ, બૂંદી જિલ્લા મુખ્યાલયમાં ૭.૫ ઈંચ અને રાજધાની જયપુરમાં ૨૨ એમએમ વરસાદ નોંધાયો હતો. આ સિઝનમાં અત્યાર સુધીમાં રાજધાનીમાં ૩૮૧.૩૩ એમએમ વરસાદ નોંધાયો છે, જે સરેરાશ કરતા લગભગ ૨૦.૫ ટકા વધુ છે. ગત વર્ષે જૂનથી ૫ ઓગસ્ટ સુધીમાં જયપુરમાં ૩૬૫ એમએમ વરસાદ નોંધાયો હતો.

રાજ્યમાં વરસાદને કારણે થયેલા અકસ્માતમાં અત્યાર સુધીમાં ૧૫ લોકોએ જીવ ગુમાવ્યા છે. જોધપુરના બોરાનાડામાં ફેક્ટરીની દિવાલ ધરાશાયી થતાં ત્રણ મજૂરોના મોત થયા હતા, જ્યારે જેસલમેરમાં પણ એક ઘરની છત ધરાશાયી થતાં ત્રણ લોકોના મોત થયા હતા. ગંભીરી નદીમાં બે કિશોરો વહી ગયા હતા, જેમના મૃતદેહ હજુ સુધી મળ્યા નથી. જોધપુર ના બાલેસરના ગોટાવર ડેમમાં ડૂબી જવાથી એક યુવકનું મોત થયું, જ્યારે પાલીના સોજત નજીક ધીનાવાસમાં મકાન ધરાશાયી થવાથી એક મહિલાનું મોત થયું હતું. એ જ રીતે સાદડી પાસે બાઇક સવાર બે યુવકો તણાયા હતા, જેમાં જોધપુરના રહેવાસી હનુમાન રામનું મોત થયું હતું. બ્યાવરના જાલિયા પ્રથમમાં પુલ પાર કરતી વખતે ૨૫ વર્ષીય અશોકનું તણાઈ જવાથી મૃત્યુ થયું હતું. બારાની નદીમાં તણાઈ જવાથી એક યુવકનું અને દિવાલ ધરાશાયી થવાથી એક મહિલાનું મોત થયું હતું. તેવી જ રીતે ભીલવાડાના મેનાલ ધોધમાં એક યુવક ધોવાઈ ગયો હતો. જયપુરના હવામાન કેન્દ્રના ડાયરેક્ટર રાધેશ્યામ શર્માના જણાવ્યા અનુસાર, મધ્યપ્રદેશમાં સર્જાયેલું ડીપ ડિપ્રેશન હવે નબળું પડી ગયું અને ડિપ્રેશનમાં પરિવર્તિત થયું છે. જેના કારણે તે આગામી ૨૪ કલાકમાં ધીમે ધીમે પશ્ચિમ રાજસ્થાન તરફ આગળ વધે અને વેલ માર્ક લો પ્રેશર નબળું પડે તેવી શક્યતા છે. હવામાન વિભાગના પ્રારંભિક અનુમાન મુજબ આગામી ૨૪ કલાકમાં અજમેર, જોધપુર અને બિકાનેર સહિત કેટલાક પશ્ચિમી ભાગોમાં ભારે વરસાદની સંભાવના છે. હવે ૮ અને ૯ ઓગસ્ટે નવી સિસ્ટમ સર્જાઈ રહી છે. તે પૂર્વી રાજસ્થાનમાં સક્રિય રહેશે. જેના કારણે ૯ ઓગસ્ટથી આગામી પાંચ દિવસ ભરતપુર, જયપુર અને શેખાવતી જિલ્લામાં ચોમાસુ સક્રિય રહેશે.જોધપુર ના લોહાવટમાં મોડી રાત્રે રૂપાણા-જેતાણા પાસે રેલવે ટ્રેક નીચેથી માટી ધોવાઈ ગઈ હતી.

# ભારત સાથે સંપર્ક વધારવા, જળ માર્ગો અને રેલવે વિકસાવવા નેપાળના વડાપ્રધાન ઓલીનો નિર્ણય

કાઠમાંડુ,તા.૬

માન્યામાં ન આવે તેવી વાત છે, એક સમયે ભારતનો ઉગ્ર વિરોધ કરી રહેલા અને ચીનના મિત્ર બની રહેલા નેપાળના વડાપ્રધાન કે.પી. ઓલીનું વલણ એકાએક ભારત તરફી બની ગયું છે. એક તરફ ભારત વિરોધી તેમાં પાકિસ્તાન અને ચીનના જાસૂસો બાંગ્લાદેશમાં વિદ્યાર્થીઓ દ્વારા અસંતોષ અને તોફાનો ફેલાવી આડકતરી રીતે ભારતનો પણ વિરોધ કરી રહ્યા છે ત્યારે ઓલીએ ભારત સાથેના સંબંધો ગાઢ બનાવવા, જળ માર્ગો અને રેલવે લાઇન તે દ્રષ્ટિએ વિકસાવવા તેમનાં 'ફીઝીકલ ઈન્ફ્રાસ્ટ્રકચર એન્ડ ટ્રાન્સપોર્ટ' મંત્રાલયના અધિકારીઓને જણાવી દીધું છે કે ભારત સાથે સંપર્ક ઘનિષ્ઠ બનાવવા ભારત સાથેની સરહદે આવેલાં હનુમાનનગરથી ત્રિવેણી અને દેવઘાટ સુધીનો જળમાર્ગ વિકસાવવા માટેના નકશા તથા તે માટેનો મુસદ્દો (ડ્રાફ્ટ) તૈયાર કરશે.

તેઓએ કહ્યું કે : 'વાસ્તવમાં આ યોજનાને મંજૂરી આપતો કાનૂન તો ૧૯૭૦માં જ ઘડવામાં આવ્યો હતો, તેમ છતાં તે ઈન્ફ્રાસ્ટ્રકચર હજી સુધી થઈ નથી શક્યું તે ઘણી કમનસીબ બાબત છે.' આ માટે આપણે સૌથી પહેલાં ત્યાં એકપોર્ટ ઓફીસ પોર્ટ અને કસ્ટમ્સ ઓફીસ સ્થાપવી જોઈએ. અત્યારે નેપાળમાં જનકપુર-કુર્થા રેલવે લાઇન છે જ. તેને ગુવાહત્તી (આસામ) ત્યાંથી સીલીગુરી સુધીની રેલવે લાઇન સાથે જોડવી જોઈએ જે પશ્ચિમે આગળ વધી છેક દિલ્હી સુધી પહોંચાડવી અનિવાર્ય છે.

નેપાળની ભૂમિ તદ્દન અસમતળ અને ખડકાળ છે. તેથી પહેલાં તો ભારતથી આગળ નેપાળમાં જતી રેલવે ભૂગર્ભ માર્ગે રચવા વિચારીયું હતું પરંતુ તેમાં ખર્ચ ઘણો વધારે થવાની ગણતરીએ વિશાળ સ્તંભો ઉપર તે લાઈન પાથરવા વિચારાયું છે. તેમ પણ ઓલીએ સ્પષ્ટતા કરી હતી.નેપાળ અને ભારત વચ્ચેનો સંપર્ક ગાઢ કરવા ઓલી તત્પર થયા છે. નિરીક્ષકો કહે છે કે એક સમયે ચીનના આરાધક બનેલા ઓલી પાસે ભારત સાથે મૈત્રી ગાઢ બનાવવા સિવાય ઉપાય નથી રહ્યો તે ચીનની સહાય સાથેની શરતો ખૂંચતી હશે.

બીજી તરફ ચીને નેપાળમાં હિમાલયને તદ્દન સ્પર્શીને રહેલા ગામો ઉપર પોતાનો કબ્જો જમાવવા તે ગામો અમારા (તિબેટનાં) છે તેમ કહેતાં એક સમયે સામ્યવાદી વિચાર શ્રેણી ધરાવતા ઓલી પણ હવે ચીનથી 'દાઝી' ગયેલા છે. બીજી તરફ ભારતે માત્ર નેપાળને જ નહીં, પાડોશના અન્ય દેશો સાથે પણ મૈત્રીભર્યો અને સહાયક વડીલબંધુની ભૂમિકા તદ્દન નિઃસ્વાર્થપણે ભજવી છે, તે ઓલીના ધ્યાન બહાર ગયું જ નહીં હોય. તેથી કે.પી. ઓલીના આ બંને બાબત જાણે જ છે તેથી હવે ફરી એકવાર ભારત સાથે સંબંધો સુધારવાની શરૂઆત કરી દીધી છે, તેમ નીરીક્ષકોનું સ્પષ્ટ મંતવ્ય છે.

# દેશનું કોઈ રાજ્ય પશ્ચિમ બંગાળ મોડલને અપનાવવા માંગશે નહીં : અમિત શાહ

નવીદિલ્હી,તા.૬

કેન્દ્રીય ગૃહ પ્રધાન અમિત શાહે લોકસભામાં તૃણમૂલ કોંગ્રેસના સાંસદ સૌગત રોયના પ્રશ્નના જવાબમાં કટાક્ષ કર્યો હતો. અમિત શાહે કહ્યું કે દેશનું કોઈપણ રાજ્ય પશ્ચિમ બંગાળનું મોડલ અપનાવવા માંગશે નહીં. ટીએમસી સાંસદ રોયે ગૃહમાં પ્રશ્નકાળ દરમિયાન ડાબેરી ઉગ્રવાદને લગતો પ્રશ્ન પૂછ્યો હતો. પશ્ચિમ બંગાળમાં ડાબેરી ઉગ્રવાદના અંતને ટાંકીને રોયે પૂછ્યું કે શું કેન્દ્ર સરકાર આ મોડલને અન્ય રાજ્યોમાં લાગુ કરશે?

ટીએમસી સાંસદ સૌગત રોયના આ સવાલ પર અમિત શાહે કહ્યું, 'જો કોઈ રાજ્ય સારું કરે છે, તો વડાપ્રધાન નરેન્દ્ર મોદીની આગેવાની હેઠળની સરકારને તેનો દાખલો લાગુ કરવામાં કોઈ મુશ્કેલી નથી, પરંતુ કોઈ રાજ્ય એવું ઈચ્છશે નહીં કે પશ્ચિમ બંગાળનું મોડલ તેનું ઉદાહરણ બને અહીં અપનાવવામાં આવશે.

તે જ સમયે, ગૃહ રાજ્ય મંત્રી નિત્યાનંદ રાયે પ્રશ્નોના જવાબ આપતા કહ્યું કે છેલ્લા ૧૦ વર્ષમાં ડાબેરી ઉગ્રવાદની ઘટનાઓમાં ૫૩ ટકાનો ઘટાડો થયો છે. આ ઘટનાઓમાં સુરક્ષા દળોના મૃત્યુની સંખ્યામાં પણ ૭૨ ટકાનો ઘટાડો થયો છે. તેમણે કહ્યું કે ડાબેરી ચરમપંથી પ્રવૃત્તિઓમાં સામેલ લોકો આ દેશના બંધારણ અને લોકશાહીમાં વિશ્વાસ કરતા નથી. તેઓ હથિયારો દ્વારા સત્તા કબજે કરવા માંગે છે. નિત્યાનંદ રાયે સંસદમાં જણાવ્યું હતું કે વર્ષ ૨૦૧૦માં ૯૬ જિલ્લાઓ ડાબેરી ઉગ્રવાદથી પ્રભાવિત હતા, પરંતુ મોદી સરકારના પ્રયાસોને કારણે ૨૦૨૩માં ડાબેરી ઉગ્રવાદ ઘટીને ૪૨ જિલ્લામાં આવી ગયો હતો. રાયે કહ્યું કે, છેલ્લા ૧૦ વર્ષમાં કરેલા પ્રયાસોની અસર સ્પષ્ટ દેખાઈ રહી છે. આગામી દિવસોમાં ડાબેરી ઉગ્રવાદીઓનો ખાત્મો કરવામાં આવશે.

## નીટ પેપર લીક કેસઃ સીબીઆઈએ ઓડિશામાંથી 'માસ્ટર માઈન્ડ' સુશાંતની ધરપકડ કરી

ભુવનેશ્વર,તા.૬

તપાસ એજન્સી સીબીઆઈએ નીટ પેપર લીક કેસમાં સુશાંત કુમાર મોહંતીની ઓડિશામાંથી ધરપકડ કરી છે. મળતી માહિતી મુજબ, સુશાંતની ભૂમિકા આ કેસમાં માસ્ટર માઈન્ડની હોવાનું કહેવાય છે. હાલ સીબીઆઈએ સુશાંતને પાંચ દિવસના રિમાન્ડ પર મોકલી દીધો છે.

તમને જણાવી દઈએ કે આ મામલામાં અત્યાર સુધી ઓડિશા માંથી ચાર લોકોની ધરપકડ કરવામાં આવી છે. આ કેસમાં અત્યાર સુધીમાં લગભગ ૪૨ લોકોની ધર પકડ કરવામાં આવી છે. નોંધનીય છે કે આ પહેલા ૪ ઓગસ્ટના રોજ પણ સીબીઆઈએ નીટ પેપર લીક કેસમાં એક સોલ્વરની ધરપકડ કરી હતી. સોલ્વર સંદીપ રાજસ્થાનના ભીલવાડાની મેડિકલ કોલેજમાં એમબીબીએસનો અભ્યાસ કરે છે. સીબીઆઈ દ્વારા ધરપકડ બાદ સોલ્વર સંદીપને પટનાની સ્પેશિયલ કોર્ટ માં રજૂ કરવામાં આવ્યો હતો. આ પછી તેને ૫ દિવસના રિમાન્ડ પર મોકલવામાં આવ્યો હતો.

તમને જણાવી દઈએ કે ૧ ઓગસ્ટના રોજ સીબીઆઈએ નીટ પેપર લીક કેસમાં ચાર્જશીટ દાખલ કરી હતી. સેન્ટ્રલ બ્યુરો ઓફ ઇન્વેસ્ટિગેશનએ આ ચાર્જશીટ માં ૧૩ લોકોના નામ નોંધ્યા છે.

તેમાં ચાર ઉમેદવારો, એક જુનિયર એન્જિનિયર અને બે કિંગપિન્સના નામ સામેલ છે. સીબીઆઈએ એમ પણ કહ્યું કે આ કેસમાં કેટલાક વિદ્યાર્થીઓના માતા-પિતાના નામ પણ સામેલ છે. તપાસ એજન્સી સીબીઆઈએ નીટ પેપર લીક કેસમાં સુશાંત કુમાર મોહંતીની ઓડિશા માંથી ધરપકડ કરી છે. મળતી માહિતી મુજબ, સુશાંતની ભૂમિકા આ કેસમાં માસ્ટરમાઈન્ડની હોવાનું કહેવાય છે. હાલ સીબીઆઈએ સુશાંતને પાંચ દિવસના રિમાન્ડ પર મોકલી દીધો છે.

# કોલેજોમાં લગ્નનું જ્ઞાન, યુનિવર્સિટીમાં વિવાહ સંબંધિત અભ્યાસક્રમ ભણાવાશે

બેઇજિંગ,તા.૬

ચીનમાં લગ્ન નોંધણી અને જન્મદરમાં ઘટાડા વચ્ચે દેશની સિવિલ અફેર્સ યુનિવર્સિટીએ લગ્નને પ્રોત્સાહન આપવા માટે એક નવા લગ્ન કાર્યક્રમની જાહેરાત કરી છે. આ વર્ષે સપ્ટેમ્બરમાં સંસ્થામાં શરૂ થનારા આ કાર્યક્રમ દ્વારા વ્યાવસાયિકોને લગ્ન સંબંધિત ઉદ્યોગો અને સંસ્કૃતિ વિકસાવવા માટે તૈયાર કરવામાં આવશે.

ધ ઈન્ડિપેન્ડન્ટે દેશના મીડિયાને ટાંકીને જણાવ્યું હતું કે, આ કોર્સનો હેતુ ચીનના લગ્ન અને પારિવારિક સંસ્કૃતિને વિદ્યાર્થીઓ અને લોકો સમક્ષ ઉજાગર કરવાનો છે, અને ચીનની લગ્ન પ્રથાના સુધારાને આગળ વધારવાનો છે. રિપોર્ટમાં કહેવામાં આવ્યું છે કે તેમાં કૌટુંબિક કાઉન્સેલિંગ, ઉચ્ચ સ્તરીય લગ્ન આયોજન અને મેચમેકિંગ ઉત્પાદનોના વિકાસ જેવા વિષયોનો સમાવેશ કરવામાં આવશે.

રિપોર્ટમાં કહેવામાં આવ્યું છે કે યુનિવર્સિટી દર વર્ષે નવી ડિગ્રી માટે ૧૨ પ્રાંતના ૭૦ વિદ્યાર્થીઓને પ્રવેશ આપશે. તાજેતરના ડેટા દર્શાવે છે કે આ વર્ષના પ્રથમ અર્ધવાર્ષિક ગાળામાં ચાઈનીઝ યુગલોની સંખ્યા ૨૦૧૩ પછીના સૌથી નીચા સ્તરે ઘટી છે કારણ કે ધીમી અર્થવ્યવસ્થા અને જીવનનિર્વાહના વધતા ખર્ચને કારણે ઘણા યુવાનોએ લગ્ન મુલતવી રાખ્યા છે.

અહેવાલ મુજબ, વર્ષના પ્રથમ છ મહિનામાં કુલ ૩.૪૩ મિલિયન યુગલો લગ્નના બંધનમાં બંધાયા હતા, જે ગયા વર્ષના સમાન સમયગાળા કરતા ૪૯૮,૦૦૦ ઓછા છે. આ વર્ષના જાન્યુઆરીના ડેટા દર્શાવે છે કે ચીને ૨૦૨૩ માં સતત બીજી વખત તેની વસ્તી વૃદ્ધિમાં ઘટાડો નોંધ્યો છે, તેના વસ્તી વિષયક પડકારને વધુ ગાઢ બનાવ્યો છે.

ચીનના નેશનલ બ્યુરો ઓફ સ્ટેટિસ્ટિક્સ અનુસાર, ગયા વર્ષની સરખામણીમાં દેશની વસ્તીમાં લગભગ ૨.૦૮ મિલિયન લોકોનો ઘટાડો થયો છે. હાલમાં, ચીનની વસ્તી ૧.૪૦૯ અબજ છે, જે તેને વિશ્વનો બીજો સૌથી વધુ વસ્તી ધરાવતો દેશ બનાવે છે. ગયા વર્ષે ભારત ચીનને પાછળ છોડીને વિશ્વનો સૌથી વધુ વસ્તી ધરાવતો દેશ બન્યો હતો.

## ભાજપના નેતાએ સંસદમાં ઉઠાવ્યો રખડતા શ્વાનનો મુદ્દો

નવીદિલ્હી , તા.૬

કૂતરું કરડવાના કિસ્સા આપણે ઘણી વખત અખબારોમાં કે શેરીમાં અથવા તો ચા ની દુકાનમાં સાંભળ્યા હશે પરંતુ મંગળવારે આ મુદ્દો સંસદમાં ઉઠાવવામાં આવ્યો હતો. ગાઝિયાબાદથી ભાજપના સાંસદ અતુલ ગર્ગે આ મુદ્દો ઉઠાવ્યો હતો. ભાજપ સાંસદે કહ્યું કે એક સવાલના જવાબમાં સંસદમાં જણાવવામાં આવ્યું હતું કે, સમગ્ર દેશમાં સાડા ત્રીસ લાખ લોકોને કૂતરાં કરડ્યા છે. તેમાંથી ૨૮૬ લોકોના મોત થયા છે. જો આ આંકડો સાચો છે તો મારા ગાઝિયાબાદમાં એક વર્ષમાં ૩૫ હજાર લોકો કૂતરું કરડવાના શિકાર બન્યા છે. તેનો સૌથી વધુ શિકાર નાના-નાના બાળકો બની રહ્યા છે.

# એશિયાઈ દેશોમાં લોકશાહી કેમ મરી રહી છે? : ડૉ. ચાર્લ્સ એચ. કેનેડી

પાડોશી દેશ પાકિસ્તાનના રાજકારણના પ્રખ્યાત નિષ્ણાત ડૉ. ચાર્લ્સ એચ. કેનેડીએ એક લોકપ્રિય લેખ લખ્યો હતો

નવી દિલ્હી, તા.૬

પાડોશી દેશ પાકિસ્તાનના રાજકારણના પ્રખ્યાત નિષ્ણાત ડૉ. ચાર્લ્સ એચ. કેનેડીએ એક લોકપ્રિય લેખ લખ્યો હતો. તેનું શીર્ષક હતું, 'એ યુઝર્સ ગાઈડ ટુ ગાઈડેડ ડેમોક્રેસી'. આ લેખમાં તેમણે વ્યંગાત્મક રીતે ૧૦ પગલાંની રૂપરેખા આપી છે જે પાકિસ્તાનના કોઈપણ નવા શાસકને તેમના શાસનને મજબૂત કરવામાં મદદ કરી શકે છે.ખાસ કરીને જેનો ઉપયોગ પાકિસ્તાનના લગભગ તમામ લશ્કરી સરમુખત્યારો કરતા હતા. આ લેખ ૧૯૪૭ થી શરૂ થતા પાકિસ્તાનના ઇતિહાસ પર આધારિત હતો અને તેમાં ૧૯૫૮, ૧૯૭૮ અને ૧૯૯૯ માં પાકિસ્તાનમાં થયેલા તમામ લશ્કરી બળવાની વાર્તા છે. ખાસ વાત એ છે કે તખ્તાપલટ બાદ તમામ સૈન્ય શાસકોએ જે વ્યૂહરચનાનો ઉપયોગ કર્યો હતો તે લગભગ એકસરખો હતો. આમાં રાજકીય વિરોધીઓને હેરાન કરવા, બંધારણ સાથે છેડછાડ, સરકારી પ્રણાલીમાં છેડછાડ અને માત્ર પોતાની સુરક્ષા માટે કાયદાનો ઉપયોગ કરવાનો સમાવેશ થાય છે. દેખીતી રીતે પાકિસ્તાની પ્રજા આ લશ્કરી શાસનોથી પરેશાન છે, પરંતુ તેમ છતાં, પાકિસ્તાન એક એવા દેશનું ઉદાહરણ છે જ્યાં ઘણી વખત તખ્તાપલટ થઈ ચૂકી છે અને વર્તમાન પરિસ્થિતિમાં પણ તેનો ડર યથાવત છે.સવાલ એ થાય છે કે લશ્કરી શાસનની સ્થિતિ જોયા અને સમજવા છતાં બળવો કેમ થાય છે? આજે આ પ્રશ્ન એટલા માટે પણ હાજર છે કારણ કે ભારતના પાડોશી દેશ બાંગ્લાદેશમાં, જે એક સમયે પાકિસ્તાનનો ભાગ હતો, ત્યાં ફરી એકવાર બળવો થયો. જો કે પાકિસ્તાનની જેમ બાંગ્લાદેશનો ઈતિહાસ પણ તખ્તાપલટોનો રહ્યો છે. સોમવારે, બાંગ્લાદેશના વડા પ્રધાન રહેલા શેખ હસીનાએ હિંસક વિરોધ વચ્ચે રાજીનામું આપવું પડ્યું હતું અને પરિસ્થિતિ એવા તબક્કે પહોંચી હતી કે તેમને દેશ છોડવો પડ્યો હતો. પૂર્વ પીએમ શેખ હસીના અને બાંગ્લાદેશ આજે જે સ્થિતિમાં છે, તે દક્ષિણ એશિયાના ઘણા દેશોની સ્થિતિ છે, જેમાં બાંગ્લાદેશ અને પાકિસ્તાન તેમજ મ્યાનમાર, અફઘાનિસ્તાન અને શ્રીલંકાનો સમાવેશ થાય છે. સવાલ એ છે કે આ દેશોમાં માંગ અને જરૂરિયાત હોવા છતાં લોકશાહી કેમ મરી જાય છે? પ્રશ્ન એ છે કે બળવો આટલી સરળતાથી કેવી રીતે થાય છે?ચાલો આપણે પાકિસ્તાન પાછા જઈએ. અહીં લોકશાહીનો બહુ બગાડ થાય છે, પરંતુ વાસ્તવિકતા એ છે કે ૧૯૪૭માં ભારતના ભાગલા પછીથી અહીં સૈન્ય હસ્તક્ષેપ સત્તામાં છે અને આ પાડોશી દેશે ઘણા દાયકાઓ લશ્કરી શાસન હેઠળ વિતાવ્યા છે. આજ સુધી પાકિસ્તાનના ઈતિહાસમાં એક પણ વડાપ્રધાને પોતાનો કાર્યકાળ પૂરો કર્યો નથી અથવા તો તેમને આવું કરવા દેવામાં આવ્યું નથી. કાં તો સેના સત્તામાં રહી છે અથવા સત્તામાં રહીને સેના એવી ભૂમિકા ભજવે છે કે સરકાર અને ખુદ અધિકારીઓએ પણ સેનાની સાથે મળીને કામ કરવું પડે છે. આઝાદી બાદથી સેનાએ પ્રભુત્વનો એવો અહેસાસ કરાવ્યો છે કે પડોશી દેશના લોકો તેમાંથી મુક્ત થઈ શક્યા નથી.બીબીસીના એક રિપોર્ટમાં, લંડનની કિંગ્સ કોલેજના ડિપાર્ટમેન્ટ ઓફ મિલિટરી સ્ટડીઝની વરિષ્ઠ ફેલો અને પાકિસ્તાની બાબતોના વિશ્લેષક આયશા સિદ્દીકી કહે છે, 'પાકિસ્તાન માટે સુરક્ષા નો મુદ્દો અત્યંત મહત્વનો રહ્યો છે. આ જ કારણ છે કે અહીં સેનાને શરૂઆતથી જ મહત્વ મળ્યું છે. પછી ધીમે-ધીમે તે એવી સ્થિતિમાં આવી ગઈ જ્યાં તે રાજકારણને પ્રભાવિત કરી શકે.

# જાપાનનો એક એવો ટાપુ કે જ્યાં બિલાડીઓ કરે છે રાજ

જાપાન , તા.૬

દુનિયાભરમાં એવા ઘણા દેશો છે જે તેમના પર્યટન, ટેક્નોલોજી અને સ્વચ્છ પર્યાવરણ માટે જાણીતા છે. પરંતુ એક દેશ એવો પણ છે જે પોતાની બિલાડીઓ માટે જાણીતો છે. અમે વાત કરી રહ્યાં છે જાપાનના એક ટાપુની.. જે ટાપુ પર એક સમય પહેલાં માનવીઓ કરતાં બિલાડીઓની સંખ્યા વધુ હતી.

જાપાનમાં એક એવો ટાપુ છે જે દુનિયાભરમાં પોતાની બિલાડીઓ માટે જાણીતો છે. અહીં માનવીઓ કરતાં બિલાડીઓ વધુ રહે છે. જાપાન નો આઓશિમા આઈલેન્ડ જે કેટ આઈલેન્ડ તરીકે પણ ઓળખવામાં આવે છે.એહેમિ પ્રાંતના કિનારાથી દૂર એક નાનુ માછલી પકડવા માટેનં દ્વીપ છે, જ્યાં ૧૨૦ થી વધુ બિલાડીઓનુ ઘર છે.

મળતી માહિતી અનુસાર, ૨૦૦૦ના દાયકા પહેલા, આઓશિમા એક અલગ જગ્યા હતી, તે સમયે ત્યાં ૨૦ થી વધુ લોકો રહેતા હતા પરંતુ ઈન્ટરનેટ પર આઓશિમા વિશે જાણકારી મળ્યા બાદ દુનિયાભર માંથી બિલાડી પ્રેમીઓ અહીં પ્રવાસીઓ તરીકે આવવા લાગ્યા છે.

ઓછી વસ્તી હોવા છતાં પણ આઓશિમાની બિલાડીઓ ત્યાં આઝાદીથી રહીને વસવાટ કરે છે. કેટ આઇલેન્ડ પર ઘણા પર્યટકો આવે છે. ૨૦૧૯માં એવું નોંધવામાં આવ

## સંક્ષિપ્ત સમાચાર

### આધોઈ પ્રાથમિક આરોગ્ય કેન્દ્ર મધ્યે 'નારી વંદન' ઉત્સવ ઉજવાયો

ભુજ તા.૬

ભચાઉ તાલુકાના આધોઈ તાલુકા હેલ્થ પ્રાથમિક આરોગ્ય કેન્દ્ર ખાતે નારી વંદન ઉત્સવ અંતર્ગત બેટી બચાવો બેટી પઢાવો કાર્યક્રમ યોજવામાં આવ્યો હતો. મેડિકલ ઓફિસર ડો. નારાયણસિંહના માર્ગદર્શન હેઠળ આયોજિત કાર્યક્રમમાં સીએચસીના અધિક્ષક ડૉ.દીપલ ચૌધરી, પીએચસીના મેડિકલ ઓફિસર ડોક્ટર રોશન બલાત, પીએચસી સુપરવાઇઝર કિર્તીભાઈ, એડોલેસન હેલ્થ કાઉન્સેલર કિરેનકુમાર પાતર, સીએચઓ યસ પ્રજાપતિ, નિખિલ પરમાર, નીલકંઠ કાજલ, ફિમેલ હેલ્થ વર્કર વિર્મળાબેન, રશ્મિબેન તેમજ રક્ષાબેન, ભાવિકાબેન અને આશાવર્કર બહેનો,કિશોરીઓ અને મહિલાઓ હાજર રહ્યા હતા.કાર્યક્રમમાં બેટી બચાવો બેટી પઢાવો કાર્યક્રમ તેમજ 'વ્હાલી દીકરી', અને નમોશ્રી યોજના વિશે માહિતી આપવામાં આવી હતી, ડો.દીપલ ચૌધરી દ્વારા પીસી, પીએનટીડી એક્ટ વિશે વિસ્તૃત માર્ગદર્શન તેમજ સીએમટીસી ના રક્ષાબેન દ્વારા આરોગ્યની કાળજી રાખવા ન્યુટ્રિશન વિશે માહિતી આપવામાં આવી હતી, કાર્યક્રમના અંતે કિશોરી તેમજ મહિલાઓને સેનેટરી પેડ નું વિતરણ કરવામાં આવ્યું હતું, કાર્યક્રમને સફળ બનાવવા માટે આશા વર્કરોએ સહયોગ આપ્યો હતો.

### ભુજના નગર સેવકે સેવા કાર્યોથી 'રેન બસેરા'ના આશ્રિતો સાથે જન્મ દિવસ ઉજવ્યો

ભુજ તા.૬

લોકસેવા સાર્વજનિક ટ્રસ્ટ અને નગર પાલિકાના સયુંકત ઉપક્રમે સંચાલિત ઘર વિહોણા લોકોનો આશ્રમ 'રેન બસેરા' જ્યાં નિરાધાર, પરિવાર દ્વારા તરછોડાયેલા,શારીરિક તેમજ માનસીક દિવ્યાંગ કે ગુમ થઈ કચ્છ આવી પહોંચેલા પરપ્રાંતિય લોકોને આશ્રય આપવામાં આવે છે, અને દાતાઓના સહયોગથી જરૂરી તમામ સુખ સુવિધાઓ પુરી પાડવામાં આવે છે. નગર સેવક તેમજ રૈનબસેરા કમિટીના સભ્ય ધીરેન લાલન ના જન્મદિવસની ઉજવણી સેવાકીય પ્રવૃતિઓ દ્વારા ઘરવિહોણા આશ્રીતો સાથે કરવામાં આવી હતી, જેમાં ૭૦ જેટલા આશ્રીતોને વિશિષ્ટ ભોજન અને આશ્રિત મહિલાઓને ૧૫ ડ્રેસ સ્વ. કાંતિલાલ ભગવાનજી પરિવાર દ્વારા આપવામાં આવ્યા હતા. રોટરી ક્લબ ઓફ ભુજ દ્વારા પંખા તેમજ ટ્યુબ લાઇટો આશ્રમને અર્પણ કરવામાં આવ્યા, જ્યારે ૧૦૦ થી વધુ રોપા ભાજપ પરિવાર દ્વારા રોપવામાં આવ્યા હતા. આ સેવાકીય કાર્યક્રમમાં નગર પાલિકાના પ્રમુખ રશ્મિબેન સોલંકી,ઉપપ્રમુખ ઘનશ્યામ ઠક્કર,શહેર ભાજપ પ્રમુખ બાલકૃષ્ણ મોતા, અનવર નોડે, રોટરી કલબના જીતેન રેલોન, રામદેવસિંહ, જયંત ઠક્કર તથા સભ્યો કાસમભાઈ, મીનાબેન બોરિચા ઉપસ્થિત રહ્યા હતા. લોક સેવા સાર્વજનિક ટ્રસ્ટના મંત્રી હેમેન્દ્ર જણસારી દ્વારા તમામ મહેમાનોનો આભાર વ્યક્ત કરવામાં આવ્યો હતો.

### ભુજની જનરલ હોસ્પિટલના બાળ દર્દીઓ સાથે વિશ્વ મૈત્રી દિવસ ઉજવાયો

ભુજ તા.૬

છેલ્લા ૧૫ વર્ષથી વિવિધ સેવા ક્ષેત્રે કાર્યરત જૈન સંસ્થા નવચેતન ભગવાન મહાવીર માનવ કલ્યાણ કેન્દ્રના ઉપક્રમે અહીંની જનરલ હોસ્પિટલમાં બાળ દર્દીઓ સાથે વિશ્વ મૈત્રી દિવસની ઉજવણી કરવામાં આવી હતી. મૈત્રી ભાવનું પવિત્ર ઝરણું સૌના હૈયામાં વસ્યા કરે તે માટે પ્રાર્થના સાથે સમગ્ર જીવરાશીના કલ્યાણ માટે મંત્રાધીરાજ નવકાર મહામંત્રના જાપ કરાયા હતા, હોસ્પિટલમાં સારવાર લેતા દરેક દર્દીઓને રૂબરૂ મળી તેમની તંદુરસ્તી માટે શુભકામના વ્યક્ત કરવામાં આવી હતી. બાળદર્દીઓ માટે ખાસ કાર્યક્રમનું આયોજન કરવામાં આવ્યું હતું, દરેકને વિશ્વમૈત્રી દિવસની શુભેચ્છા સાથે નવા વસ્ત્રોની ભેટ સાથે ફુટનું વિતરણ કરવામાં આવ્યું હતું.આ અવસરે સંસ્થાના પ્રમુખ વિ.જી.મહેતાએ મિત્રતાને અધૂરપને મધુરપમાં ફેરવતું, શુષ્ક જીવનમાં ચેતનાનો સંચાર કરનાર ઉતમ ટોનિક ગણાવી બાળ દર્દીઓને તેડી લઈ વહાલ વરસાવ્યું હતું, પ્રોજેક્ટ ચેરમેન હિરેન દોશી, પ્રદીપ દોશી, શાંતિલાલ મોતા,ઓજસ શેઠ, કે.બી. પરમાર, ડો.રૂપાલી બેન મોરબીયા તેમજ ઇન્નર વહીલ ક્લબના બહેનોએ ખાસ ઉપસ્થિત રહ્યા હતા અને બાળ દર્દીઓ સાથે વિશ્વમૈત્રી દિવસની ઉલ્લાસભેર ઉજવણી કરી હતી.

### રાપરમાં તાલુકા કક્ષાની રમત ગમત સ્પર્ધા યોજાઈ

ભુજ તા.૬

સ્પોર્ટ ઓથોરિટી ઓફ ગુજરાત, ગાંધીનગર દ્વારા આયોજિત અને જિલ્લા રમતગમત અધિકારીની કચેરી ભુજ દ્વારા સંચાલિત એસ.જી.એફ.આઈ શાળાકીય અંડર-૧૪,૧૭,૧૯ સ્પર્ધાઓનું રાપર તાલુકા કક્ષાનું આયોજન સ્વામિનારાયણ ગુરુકુળ ગુરુકુળ અને સોન ટેકરી નીલપર ખાતે તારીખ ૧/૮ થી ૬/૮/૨૪ દરમિયાન કરવામાં આવ્યું હતું.

તેમાં એથ્લેટીક્સ સ્પર્ધામાં રાપર તાલુકાના ૨૨૭ ભાઈ-બહેનોએ ભાગ લઈને પોતાનામાં રહેલી શક્તિઓને બહાર લાવવા પ્રયત્ન કરેલ હતો, વોલીબોલની સ્પર્ધામાં ૬ ટીમોએ જ્યારે કબડ્ડી સ્પર્ધામાં ૪૫ ટીમોએ ભાગ લીધો હતો, અંડર-૧૪ માં બહેનોમાં જાટાવાડા કન્યાશાળા અને ભાઈઓમાં સ્વામિનારાયણ ગુરુકુળની ટીમ વિજેતા થઇ હતી, અંડર-૧૭ માં સ્વામિનારાયણ ગુરુકુળની ટીમ અને અંડર-૧૯ માં રાપરની સરકારી હાઈસ્કૂલની ટીમ વિજેતા થઇ હતી.

### કચ્છની ૫૭ ગ્રામ પંચાયત ખાતે રોજગાર દિવસની ઉજવણી

જિલ્લા ગ્રામ વિકાસ એજન્સી અને મનરેગા યોજના અંતર્ગત ૫૭ ગ્રામ પંચાયત ખાતે રોજગાર દિવસની ઉજવણી કરવામાં આવી હતી. " એક પેડ માં " કે નામ અભિયાન હેઠળ અંતર્ગત તાલુકાના ગામોમાં વૃક્ષારોપણ કરવામાં આવ્યું હતું.રોજગાર દિવસની ઉજવણીમાં ગ્રામજનોને મનરેગા યોજનાની માહિતી, નવા જોબકાર્ડ, નવા વ્યક્તિગત કામોની માહિતી તથા ગામોમાં કરવાના થતાં સામૂહિક કામોની વિસ્તૃત ચર્ચા કરવામાં આવી હતી.. જિલ્લાના તમામ ગામોમાં એક પેડ માં કે નામ અંતર્ગત વૃક્ષારોપણ કરવામાં આવ્યું હતું તથા વધુ વૃક્ષોના ઉછેર કરવાના શપથ લેવડાવવામાં આવ્યા હતા. આ કાર્યક્રમમાં ગ્રામજનો, તલાટી, સરપંચ, રોજગાર સેવક તેમજ મનરેગા કર્મચારીઓ ઉપસ્થિત રહ્યા હતા.

### જિલ્લાની તમામ પ્રકારની સહકારી મંડળીઓ જોગ

ભારત સરકારના સહકાર મંત્રાલય અને ગુજરાત સરકાર દ્વારા અમલમાં મુકવામાં આવેલા પાયલોટ પ્રાજેકટ અંતર્ગત તમામ સહકારી મંડળીઓના બેક ખાતાઓ જિલ્લા મધ્યસ્થ સહકારી બેંકમાં ખોલાવવાના રહેશે. જે અનુસંધાને લખપત તાલુકાની મિટીંગ તા. ૭/૮/ ના દયાપર, સત્ય નારાયણ સમાજવાડી, સમય સવારે ૧૦.૩૦ કલાકે, નખત્રાણા તાલુકાની મિટીંગ તા. ૭/૮ ના નખત્રાણા, પશ્ચિમ વિભાગ પાટીદાર સમાજવાડી, સમય બપોરે ૪ કલાકે તથા મુંદરા તાલુકાની મિટીંગ તા. ૮/૮ ના રોજ મુંદરા ખાતે રોટરી કલબ મુંદરા, બપોરે ૪ કલાકે રાખવામાં આવી છે. જિલ્લાની તમામ પ્રકારની સહકારી મંડળીઓના હોદેદારોએ બેકખાતાની વિગતો સાથે મિટીંગમાં હાજર રહેવા જિલ્લા રજિસ્ટ્રાર, સહકારી મંડળીઓ, ભુજની અખબારી યાદીમાં જણાવાયું છે.

### ૧૪ સપ્ટેમ્બરના લોક અદાલતનું આયોજન

**જિલ્લા ગ્રાહક તકરાર નિવારણ કમિશન કચ્છ દ્વારા તા.૧૪/૯/૨૦૨૪ના રોજ લોક અદાલતનું આયોજન કરવામાં આવ્યું છે. જે વકીલ તથા પક્ષકારોને જિલ્લા ગ્રાહક કમિશનમાં લોક અદાલત મારફતે સમાધાન કરવું હોય તેઓ જિલ્લા ગ્રાહક તકરાર નિવારણ કમિશન ભુજ કચ્છની કચેરીના ફોન નં. (૦૨૮૩૨)૨૯૬૦૭૩ અથવા ઈમેઈલ cdrfbhuj@gmail.com પર સંપર્ક કરવા મદદનીશ નિયામક, જિલ્લા ગ્રાહક તકરાર નિવારણ કમિશન, ભુજની અખબારી યાદીમાં જણાવાયું છે.**

# એકાંત જીવન પસાર કરતા ઇંગ્લેન્ડના વડીલોને મળ્યો સધિયારો

**કચ્છી લેવા પટેલ સમાજ યુ.કે.ના પ્રોજેક્ટ "ઇન્ડિયા ગાર્ડન" ના સંચાલકો આવ્યા વડીલોને વ્હારે**

લંડન તા.૬

એકાંતનું જીવન પસાર કરતા અસંખ્ય વૃધ્ધોને ખુબ મોટો સધિયારો મળ્યો છે. ઈંગ્લેન્ડ જેવા વિકસિત અને અતિ વ્યસ્ત દેશમાં ખુબ દોડધામ સાથેનું જીવન પસાર કરતાં અનેક ભારતીય પરિવારો ઇચ્છે તો પણ પોતાના વડીલ માતાપિતાઓ સાથે સમય વિતાવવાનો વિચાર કરવો પણ તેમના માટે અશક્ય બની ગયું છે, ત્યારે એવાં અસંખ્ય લાચાર વડીલો છે કે તેમને નિવૃત જીવનનો સમય પસાર કરવો અતિ કઠણ કામ બની ગયું છે.

કોઇ વડીલો પાસે ખુબ માલ મિલકત સાથે આર્થિક સમૃધ્ધી છે તો ઘણાંને નિવૃત જીવન સમયે ખુબ આર્થિક ખેંચ છે એટલે ત્યાંની સરકાર ઉપર નિર્ભર રહીને પોતાનું બાકીનું જીવન વ્યતિત કરે છે, ઘણાને પરિવારમાં આગળ પાછળ કોઇ નથી તેથી લાચાર છે તો ઘણાંને બીમારીને કારણે શારીરિક તકલીફો હોવાથી ભોજન પણ રાંધી શકતાં નથી. અમુકને છોડીને બાકી બધાયની એ સમસ્યા એક સરખી જ છે કે, કોઇ અમારી પાસે બેસીને થોડી સુખદુખની વાતો કરીને સમય પસાર કરરે. ઘણા બધા વડીલો તો એટલા માઇલ દુર દુર રહેતા હોય કે કોઇ સગાસબંધી હોય તો પણ મળવા કેમ જવું એ પ્રશ્ન ઉભો થાય. આવા સમયે સૌને પોતાનાં વતન ભારતનું ગામ, ઘર, મંદિર, ખુલ્લી બજારો, ઓટલાઓ અને સાથે બેસીને વાતો કરતાં પડોસી અને સગાંસબંધી ખુબ યાદ આવે પણ હવે ભારત આવવું શક્ય જ નથી ત્યારે કચ્છી લેવા પટેલ સમાજ યુ.કે.ના સંચાલકો આ વડીલોને વ્હારે આવીને એમની એકાંતની પીડા ઓછી કરવાના ભાગરુપે ગત મે મહિનાથી દર મહિને એકવાર વડીલ સંમેલન યોજવાનો પ્રારંભ કર્યો છે.

આ સંમેલનમાં વડીલોનું એકાંત સહિતનું કોઇપણ જાતનું દુઃખ ભુલાવવા માટે "યોગા વીથ જોય્સ" એટલે કે ખુરશી ઉપર બેઠાં બેઠાં હળવી શારીરિક કસરતો સાથે ખુબ હસાવીને તેમને પ્રસન્ન રાખવાની મહત્વની જવાબદારી સંભાળતાં મુળ ગામ માધાપરના કાન્તાબેન પટેલ કહે છે કે, પ્રથમ સંમેલનમાં માત્ર ૫૦ જેટલા વડીલો આવેલ પણ તેઓને એટલી મજા આવી કે ત્રીજા સંમેલનમાં એ સંખ્યા ૧૨૦ સુધી પહોંચી ગઈ છે અને એ વડીલો જ એકબીજાને જાણ કરતાં રહે છે એટલે આ સંખ્યા વધવાની ખુબ સંભાવના છે. વધુ માહિતી આપતાં કાન્તાબેન જણાવે છે કે સમાજ દ્વારા વડીલોને માફક આવે તેવાં ગરમાગરમ ભાવતાં ભોજનની પણ વ્યવસ્થા કરાય છે અને જરુર હોય તેમનાં ઘરે ગુજરાતી વ્યંજનોના ટીફીન પણ પહોંચાડાય છે. શારીરિક લાચાર વડીલોને બેંકના કામ માટે બેંકમા ન જવું પડે તે માટે ઓનલાઈન બેંકિંગ શીખવવા સાથે ઓનલાઈન છેતરપિંડીના વધતા કીસ્સાઓ જોતાં તેનાંથી બચવાનું પ્રશિક્ષણ પણ અપાય છે. યુ.કે. સમાજના પ્રમુખ માવજી વેકરીયાના નેતૃત્વ અને માર્ગદર્શનમાં ન માત્ર લેવા પટેલ જ્ઞાતી પરંતુ સૌ ગુજરાતીઓ માટે અતિ મહત્વનો કહી શકાય એવો આકાર લઈ રહેલ પ્રોજેક્ટ "ઇન્ડિયા ગાર્ડન" ના ડોમ માં ચાલી રહેલ આ પ્રવૃતિઓમાં મંત્રી રવજી વરસાણીનો પણ પુરતો સહયોગ મળી રહ્યો છે.

વડીલ સંમેલન અને ટીફીન સર્વિસની મુખ્ય જવાબદારીમાં લક્ષ્મીકાંત હીરાણી અને પ્રવિણ ભુડીયા, રસોડાની ટીમમાં ધનબાઈ વરસાણી, જશુબેન હીરાણી, દીપાબેન ભુડીયા, જશુબેન ભુડીયા, પ્રેમીલાબેન વેકરીયા અને જશોદાબેન હીરાણી સહિત અનેક કાર્યકર્તા ભાઇઓ બહેનોનો સમયદાન સાથેનો સુંદર સહયોગ મળી રહ્યો છે.

# ખાત્રોડ ડુંગરના મેળામાં માનવ મહેરામણ ઉમટ્યો

**ડુંગર પર બિરાજમાન માં આશાપુરા અને ઓમકારેશ્વર મહાદેવના સ્થાનકે મેળા દરમ્યાન દુર-દુરથી લોકો આવે છે. આગેવાનની ઉપ સ્થિતીમાં પુજા-અર્ચન કરાયા કુકમાના યુવાનોએ ખાસ જહેમત ઉઠાવી ધારાસભ્યોએ સારા વરસાદ માટે પ્રાથના કરી**

કુકમા તા.૬

ભુજ તાલુકાના કુકમા નજીક આવેલા પ્રસિદ્ધ ખાત્રોડ ડુંગર પર બિરાજમાન માં આશાપુરા અને ઓમકારેશ્વર મહાદેવના સ્થાન-કેરવિવારે યોજાયેલ પેડી (મેળા) પ્રસંગે માનવ મહેરામણ ઉમટ્યો હતો, અમાસ અને શ્રાવણ માસનો પ્રારંભ થતો હોઈ ઓમકારેશ્વર મહાદેવના દર્શન માટે પણ ભાવિકો ઉમટ્યા હતાં.આ પ્રસંગે ધારાસભ્ય કેશુ પટેલ અને ત્રિકમ છાંગાએ ખાસ ઉપસ્થિત રહી માતાજીના દર્શન કરી કચ્છમાં સચરાચર સારો વરસાદ રહે અને લોકોની સુખ શાંતિ માટે પ્રાર્થના કરી હતી.મેળા દરમ્યાન માતાજીના હવન તથા પ્રસાદના યજમાન સમાજરત્ન વિનોદ સોલંકી પરિવાર રહ્યો હતો, જ્યારે હજારો લોકો માટે ખાસ ભોજન પ્રસાદ તૈયાર કરવા કુકમાના યુવાનો અને મહિલાઓએ રાત્રી જાગી જહેમત ઉઠાવી હતી, અંદાજે દસેક હજાર લોકોએ દર્શન અને પ્રસાદનો લાભ લઈ ધન્યતા અનુભવી હતી. સારા વરસાદ પછી આ ડુંગરાળ વિસ્તારમાં પ્રકૃતિ સોળે કલાએ ખીલી ઉઠી છે, તેથી પ્રકૃતિને ખોળે સ્થાનિક ઉપરાંત આજુબાજુના ગામો તથા ભુજ, અંજાર વગેરે તાલુકામાંથી પણ મોટી સંખ્યામાં લોકો ઉમટી પડતાં અસંખ્ય વાહનોને કારણે ટ્રાફિક જામ સર્જાયો હતો, પોલીસ અને હોમગાર્ડની મદદથી વાડી વિસ્તારના કાચા રસ્તે ટ્રાફિક ડાયવર્ટ કરવો પડ્યો હતો, આ સ્થળે છેક ઉપર સુધી જવા પાકો રસ્તો બનાવવા રસ લેનાર જે તે સમયના તાલુકા વિકાસ અધિકારી (હાલ નિવૃત) અને અહીંના વતની શૈલેષ રાઠોડે જણાવ્યું હતું કે, દર વરસે યોજાતા મેળા સિવાય પણ દરરોજ પર્વત અને પ્રકૃતિ પ્રેમીઓ ઉમટી રહ્યા છે, રવિવારે પણ અહીં મેળા જેવો માહોલ જોવા મળે છે. અહી વધુ વિકાસ હજુ હજારો પ્રવાસીઓને આકર્ષી શકે છે. જો કે રવિરાર અને મેળામાં હજારો ની મેદની કુદરતી સોદર્ય સાથે ધાર્મીક વાતાવરણનો આંનદ ઉઠાવવા માટે એકઠી થઇ હતી. કચ્છમાં આવેલા અનેક ડુંગરો વરસાદ બાદ અનેરૂ સૌદર્ય ધારણ કરે છે અને અહી યોજાતા પરંપરાગત મેળાઓ આકર્ષનુ કેન્દ્ર હોય છે ત્યારે કુકમા નજીકના ડુંગરે અનેરૂ સૌદર્ય જોવા મળ્યુ હતુ. જેને જોવા લોકો ઉમટ્યા હતા

### આદિપુર તોલાણી પોલીટેક્નીક મધ્યે સાયબર અવેરનેશ સેમિનાર યોજાયો

ભુજ તા.૬

ગઈ કાલે સોમવારના તોલાણી એફજી પોલીટેકનિક મધ્યે સાયબર ક્રાઈમ અને ડ્રગ્સ અવેરનેસ સેમિનારનું આયોજન કરવામાં આવ્યું હતું. સાયબર ક્રાઈમ નિષ્ણાંત વિજય રાઠોડે સોશિયલ મીડિયા અને સાયબર ક્રાઈમ સંદર્ભે માર્ગદર્શન આપ્યું હતું, અન્ય વક્તા પોલીસ હેડ કોન્સ્ટેબલ ગોપાલભાઈ અને શુરેશભાઇ દ્વારા ટૂ ફેક્ટર સોસિયલ મીડીયા અને તેનું મહત્વ સમજાવી સિક્યોર પાસવર્ડ વિષે સમજ આપી હતી, સાયબર ક્રાઈમ બ્રાન્ચે અવેરનેસ પર ફોકસ કરી ૧૯૩૦ ઈમરજન્સી નંબરની ઉપયોગીતાની માહિતી પુરી પાડી હતી,૧૨૬ જેટલા છાત્રો અને સ્ટાફે સેમિનારમાં ભાગ લઈ જાણકારી પ્રાપ્ત કરી હતી. કોલેજના ઈનચાર્જ પ્રિન્સીપાલ હિરેન સાગર દ્વારા પણ વિષયને અનુરૂપ પ્રેરણાદાયી માર્ગદર્શન અપાયું હતું, કોલેજના નિમેષકુમાર પ્રજાપતિ એ, એસ.ઓ.જી. સાથે સંકલન કરી આ સેમિનાર આયોજન માટે જહેમત ઉઠાવી હતી. સીવીલ, મિકેનિકલ, ઈલેક્ટ્રિકલ, કોમ્પુટર અને સીડીડીએમ ડિપાર્ટમેંટ ના સહયોગથી કાર્યક્રમ સફળ રહ્યો હતો. પુર્વ કચ્છ તથા પચ્છિમ કચ્છ પોલીસ દ્વારા સમયાતરે આવા સેમીનાર કરી વિદ્યાર્થીઓને જાગૃતિ માટે કાર્ય કરાય છે તેના ઉપલક્ષમા આ કાર્યક્રમ યોજાયો હતો.

### જી.કે.જનરલ હોસ્પિટલમાં ફિસ્ટુલા સર્જરીનો પ્રારંભ

**ડાયાલિસિસને ઝડપી અને સરળ બનાવવા ફિસ્ટુલા સર્જરીનો પ્રારંભ કરાયો છે. હોસ્પિટલના સર્જનો દ્વારા હાથમાં કાંડા નજીક ફિસ્ટુલા બનાવી સર્જરી કરાતા અનેક જટિલતા નિવારી શકાતી હોવાનો નિષ્ણાંતોનો અભિપ્રાય**

ભુજ તા.૬

જી કે.જનરલ અદાણી હોસ્પિટલમાં ડાયાલિસિસ માટે આર્ટરિયોવિનસ (એ.વી) ફિસ્ટુલા સર્જરીનો પ્રારંભ કરવામાં આવ્યો છે. જેમની કિડની ફેઈલ થઈ હોય તેમને ડાયાલિસિસ ની જરૂર ઊભી થાય છે તેવા દર્દીને સરળતા રહે તે માટે હોસ્પિટલના સર્જન દ્વારા હાથમાં કાંડાની નીચે ધમની અને શિરા નામની નસને જોડી ફિસ્ટુલા (એક પોઈન્ટ) બનાવવામાં આવે છે, જેના માધ્યમથીઝડપી ડાયાલિસિસ થાય છે,એમ સર્જન ડો.આદિત્ય ડી. પટેલે જણાવ્યું હતું. તેમના જણાવ્યા મુજબ પી.એમ. જે.વાય હેઠળ વિનામૂલ્યે ડાયાલિસિસ કરવામાં આવે છે. સામાન્ય રીતે ગળામાં કેથેટર મૂકી ડાયાલિસિસ થતું હોય છે પરંતુ હાથમાં ફેસ્ટુલા પદ્ધતિ અપનાવી ડાયાલિસિસમાં ઝડપ તો આવે છે સાથે ઓછું સંક્રમણ અને વધુ સરળ રીત થઈ શકે છે. સર્જરી વિભાગે આ પધ્ધતિથી ભુજના ૪૦ વર્ષીય વિનોદ ઘેલચાનું સફળતા પૂર્વક ડાયાલિસિસ માટે ફિસ્ટુલા ઓપરેશન કર્યું હતું, આ કાર્ય માટે સર્જનો ડો. રૂહી જરીવાલા, ડો.નરેન્દ્ર ચૌધરી અને ડો.યસ પટેલની ટીમ કાર્યરત રહ્યા હતા .નેફ્રોલોજીસ્ટ ડો.હર્ષલ વોરા તેમજ એનેસ્થેસિયા અને રેડીઓલોજી વિભાગનો પણ સહયોગ મળ્યો હતો

# દીકરીના લગ્નને શૈક્ષણિક કાર્ય માટે દાન આપી પ્રેરણારૂપ બનાવ્યો

ભુજ તા.૬

લગ્ન પ્રસંગ એ પરિવાર સાથે સર્વે મહેમાનો માટે પણ કાયમનું સંભારણું અને યાદગાર બની રહે તે માટે વેકરીયા પરિવાર દ્વારા સમાજ માટે પ્રેરણાદાયી અને સ્તુત્ય બની રહે તેવી અનોખી પહેલ કરવામાં આવી છે. તાજેતરમાં જ મદનપુર (સુખપર)ના કાર્યકર્તા વાલજીભાઈ વેકરીયાની સુપુત્રી રીના ના શુભ લગ્ન પ્રસંગ નિમિતે વેકરીયા પરિવારની ઈચ્છાથી કચ્છના વંચિત અને ઉપેક્ષિત લોકોના ઉત્થાન માટે અવિરત કાર્યરત સેવા સાધના-કચ્છ સંસ્થાને પંદર હજાર અને સુખપરમાં છેલ્લા વીસ વર્ષથી શૈક્ષણિક કાર્ય ચલાવતાં શ્રી માધવ સ્મૃતિ ટ્રસ્ટને રૂપિયા એકાવન હજાર નું દાન આપવામાં આવ્યું હતું, દાનનો ચેક સંસ્થાના ટ્રસ્ટી નારાણભાઈ વેલાણીને અર્પણ કરવામાં આવ્યો હતો. આ પ્રસંગે નવદંપતીને શુભેચ્છા આપવા અને

**સુખપરના વેકરીયા પરિવારનો લગ્નના ચાંદલા અને ભેટમાં આવેલ બધી રકમ પણ શિક્ષણ કાર્યમાં વાપરવાના સંકલ્પ**

દાનનો ચેક સ્વીકારવા રાષ્ટ્રીય સ્વયંસેવક સંઘના સહ પ્રાંત પ્રચારક કમલેશ રાદડીયા, પ્રાંત સહ સેવા પ્રમુખ હસમુખ પટેલ, સેવા સાધના ટ્રસ્ટના ટ્રસ્ટી નારાણ વેલાણી અને માધવ સ્મૃતિ ટ્રસ્ટના મંત્રી માવજી રાબડીયા અને કરસન ભુવા સહિતના કાર્યકર્તાઓ ઉપસ્થિત રહ્યા હતા.

વેકરીયા પરિવારે લગ્નના ચાંદલા અને ભેટમાં આવેલ બધી રકમ પણ શિક્ષણ કાર્યમાં વાપરવાના સંકલ્પ સાથે શાળાના બાળકોને અલ્પાહાર, સુખપર સંસ્કૃત પાઠશાળાના ભૂદેવોને ભોજન, ગાયોને ચારો, કુતરાને રોટલા અને પક્ષીઓને ચણ સહીત ઉદાર હાથે દાન આપીને આ પરિવાર સૌને માટે પ્રેરણારૂપ બન્યો હતો.આ વિશિષ્ઠ સહયોગ બદલ સેવા સાધના સંસ્થા વતી પ્રમુખ માવજી સોરઠીયા અને માધવ સ્મૃતિ ટ્રસ્ટ વતી મંત્રી માવજીભાઈએ વેકરીયા પરીવારનો હૃદયપૂર્વક આભાર માન્યો હતો.

Printer, Publisher and Owner : Jay Dineshbhai Dave, Printed at NIDHIRESH PRINTERY, Plot No. 50, KailashDham Society, Nr. Ruda Transport Nagar, SatHanuman Temple, Navagam, Rajkot, Published from 9, Matrubhav, Satyam Society, Bhuj - Kutch. Editor : Jay Dineshbhai Dave Responsible for News Under PRB Act

# આજે રાષ્ટ્રીય હાથશાળ દિવસ

જાણ્યું અજાણ્યું
ડૉ.મિહિર એમ.વોરા

દેશના સામાજિક આર્થિક વિકાસ માટે હેન્ડલૂમ ઉદ્યોગના મહત્વ વિશે જાગૃતિ લાવવાના ઉદ્દેશ્યથી કેન્દ્ર સરકારે વર્ષ ૨૦૧૫ માં ૭ મી ઓગસ્ટને રાષ્ટ્રીય હાથશાળ દિવસ તરીકે જાહેર કર્યો હતો.ભુજ તાલુકા માં આવેલુ ભુજોડી ગામ હાથ વણાટ અને હેન્ડીક્રાફ્ટના ઉધોગથી પ્રચલિત છે ગામમાં મોટાભાગે વણકર લોકો વસે છે નાના બાળકોથી લઈ મહિલા, પુરુષો, વૃદ્ધો સહિત પરિવારના સૌ સભ્યો શાલ બનાવવાના વ્યવસાયથી જોડાયેલા છે બાળકો પણ સ્કૂલેથી પરત આવ્યા બાદ પરંપરા ગત વ્યવસાયને આગળ વધારી રહ્યા છે વિવિધ ૧૫ પ્રકારની શાલ રૂ. ૫૦૦ થી લઈ ૧૫ હજારની કિંમતે વેચાય છે હવે તો ઘેટાના ઉનમાંથી હાથે કાંતેલા દોરાની શાલની ડિમાન્ડ પણ વધતી જાય છે કચ્છી શાલ બનાવવાની પ્રક્રિયા ઘણી ઝીણવટભરી અને મહેનત માંગી લે તેવી છે. તાણો કાઢવો, બોબીન ભરવા,ઉન કાંતવું વગેરે બાદ શાલ ભરવામાં આવે છે. ઉપરાંત ડિઝાઈન બનાવવી ,મીરર લગાડવા સહિતની કામગીરી શાલને નવી ઓળખ આપે છે. કચ્છી શાલને માન્યતા પણ મળી છે બાંધણી શાલ, સાદી શાલ, આભલા શાલ વગેરે વધારે પ્રચલિત છે. આજની પેઢી આ મહેનત વાળા વ્યવસાયથી દૂર ભાગે છે ત્યારે સરકાર વણકરો માટે નવી યોજનાઓ બહાર પાડે તેવી જરૂરિયાત દર્શાવી હતી. વિશ્વની કચ્છ આવતી દરેક હસ્તી ભુજોડીની મુલાકાત લે છે ગરમશાલને કારણે વિશ્વમાં પ્રખ્યાતિ મેળવનાર ભુજોડી ગામે અત્યાર સુધી મોટી સંખ્યામાં રાષ્ટ્રીય નેતાઓ, કલાકારો તેમજ ક્ષેત્રની હસ્તીઓ મુલાકાત લઈ ચુકી છે. ભુજોડીની હાથશાળમાં બનેલી વિવિધ વેરાયટીઓ દેશ વિદેશમાં લોકોને આકર્ષીત કરેલ છે. દેશના વડાપ્રધાન નરેન્દ્ર મોદીએ ભુજોડીની હસ્તકળાને વખાણી હતી અને વધુને વધુ કળાનો વિકાસ થાય અને વિસ્તરે તે માટે પ્રયાસો કર્યા હતા.. સામાન્ય રીતે એન.આર.આઇ. પરિવારો તેમજ રણોત્સવ વખતે આવતા સહેલાણીઓ ખાસ યાદ કરીને ભુજોડી ગામમાં ખરીદી કરવા અને કચ્છી પ્રિન્ટની યાદગીરી લેવા માટે પહોંચી જતાં હોય છે.વણાટ કામની શાલ તેમજ ગરમ કોટી તેમજ અન્ય આઇટમ્સ અહીંની ઓળખ બની ગયા છે. કિંમતી શાલ બનવવામાં અંદાજે ૪ મહિના લાગી જાય છે, તો તેની ડિઝાઇન પણ એકદમ બારિક હોય છે.ઓર્ડર પર બનતી શાલના પણ ખરીદાર હોય છે, તેવું જણાવતા કચ્છી ધાબળા તરીકે ઓળખાતી શાલના વનસ્પતિ કલરથી નિર્મિત શાલના પ્રથમ રાષ્ટ્રીય એવોર્ડ વિજેતા ગાભુભાઇ જખુભાઇ વણકર ઉમેરે છે કે, જોકે, આવી શાલ આંગળીના વેઢે ગણી શકાય તેટલી સંખ્યામાં બની હશે. દેશનો પ્રતિષ્ઠિત 'શિલ્પગુરુ' એવોર્ડ પણ ભુજોડી પાસે છે. દર વર્ષે દેશના માત્ર ૧૦ ચુનંદા કારીગરોને અપાતો 'શિલ્પગુરુ' એવોર્ડ પણ ભુજોડીના વણકર પ્રેમજી વેલજીએ વર્ષ-૨૦૦૫માં મેળવ્યો છે. કચ્છના સૌપ્રથમ એવોર્ડ મેળવતા કારીગરને ડાયરેક્ટોરેટ કમિશ્નર, હેન્ડીક્રાફ્ટ નવી ડિઝાઇન અને તેની ખુબીઓને પારખી વિજેતા ઘોષિત કરે છે. તેવી રીતે સંત કબીર એવોર્ડ પણ ભુજોડીના વણકર ડાયાભાઇ આલાને ૨૦૧૦માં અપાયો છે.આવા અનેક પ્રતિષ્ઠીત એવોર્ડ આ ગામ મેળવી ચુક્યુ છે અને ગામમા એવો કોઇ કારીગર નહી હોય જેને કોઇ સન્માન ન મળ્યુ હોય એટલેજ એવોર્ડનુ ગામ કહેવામા આવે છે. ભુજોડીને જો કે કચ્છમાં આ સિવાય પણ ઘણા હાથશાળ કારીગરો છે. અને કચ્છ તેનુ હબ માનવામાં આવે છે. ભારતની ઘણી એવી હાથશાળ ની વસ્તુઓ છે જેને ડિમાન્ડ દેશ-વિદેશમા છે. અને લોકો તેનાથી આકર્ષાઇ તેની મુલાકાત અને તાલિમ માટે પણ આવે છે.

મુખ્યમંત્રી ભૂપેન્દ્ર પટેલના નેતૃત્વ તેમજ કુટીર ઉદ્યોગ મંત્રી બળવંતસિંહ રાજપૂત અને રાજ્ય મંત્રી જગદીશભાઈ વિશ્વકર્માના માર્ગદર્શન હેઠળ ગુજરાત હાથશાળ કલાને પ્રોત્સાહિત કરવા તા. ૭મી ઓગસ્ટના રોજ "રાષ્ટ્રીય હાથશાળ દિવસ"ની ઉજવણી કરશે. આ ઉજવણી અંતર્ગત રાજ્યમાં અમદાવાદ, રાજકોટ, સુરત, વડોદરા અને ભાવનગર ઉપરાંત રાજ્ય બહાર બોરીવલી-મુંબઈ ખાતે હસ્તકલા પ્રદર્શન અને વેચાણ મેળાનું આયોજન કરવામાં આવ્યું છે.

અમદાવાદના પંડિત દીનદયાળ ઉપાધ્યાય ઓડીટોરીયમ ખાતે યોજાનાર પ્રદર્શન અને ઉજવણી કાર્યક્રમ દરમિયાન નેશનલ એવોર્ડ તથા સંત કબીર એવોર્ડ વિજેતા હાથશાળ કારીગરોનું સન્માન કરવામાં આવશે. સાથે જ, ગરવી ગુર્જરી એમ્પોરીયમના સ્ટાફ માટે નેશનલ ઈન્સ્ટીટ્યુટ ઓફ ડિઝાઈન દ્વારા તૈયાર કરાયેલા નવા યુનિફોર્મનું પણ લોન્ચીંગ કરવામાં આવશે.

ગુજરાત રાજ્ય હાથશાળ અને હસ્તકલા વિકાસ નિગમ દ્વારા ચાલુ વર્ષ ૨૦૨૪-૨૫ દરમિયાન રાજ્યના ૩૨૦૦ જેટલા હાથશાળ કારીગરો પાસેથી પટોળા, ટાંગલીયા, આશાવલી સાડી, વુલન શાલ, સ્ટોલ, દુપટ્ટા, વીવીંગ ચાદરો, વીવીંગ ચોરસા જેવી હાથશાળની બનાવટોની ખરીદી કરીને કારીગરોને રૂ. ૬૯૦ લાખથી વધુની રોજગારી પૂરી પાડી છે. જ્યારે, ગત વર્ષ ૨૦૨૩-૨૪માં પણ ૨૩૫૦ હાથશાળ વણકરો પાસેથી રૂ. ૬૮૨ લાખથી વધુની હાથશાળ બનાવટોની ખરીદી કરી હતી. હાથશાળ વણકરોને બજાર પ્રોત્સાહન મળે તે માટે ગુજરાત રાજ્ય હાથશાળ અને હસ્તકલા વિકાસ નિગમ દ્વારા તેમની પાસેથી તૈયાર માલની ખરીદી કરવામાં આવે છે. નિગમ દ્વારા ગત વર્ષ ૨૦૨૩-૨૪ દરમિયાન હાથશાળ અને હસ્તકલાનું છેલ્લા ૫૦ વર્ષના ઈતિહાસમાં સૌથી મહત્તમ રૂ. ૨૫ કરોડથી વધારેના વેચાણની સિદ્ધિ હાંસલ કરવામાં આવી છે, જે વર્ષ ૨૦૨૨-૨૩ના વેચાણની સરખામણીએ બમણું હતું.

હાથશાળ કલા-કારીગીરીનું એક એવું ક્ષેત્ર છે, જે સાચા અર્થમાં મહિલા સશક્તિકરણને પ્રોત્સાહિત કરી રહ્યું છે. હાથશાળ કામગીરીમાં જોડાયેલા તમામ કામદારો પૈકી ૭૦ ટકા મહિલાઓ છે. ગુજરાતની સાંસ્કૃતિક ધરોહરમાં હાથશાળ-વણાટનું અનેરું મહત્વ છે. એટલા માટે જ, ગુજરાત સરકાર રાજ્યના હાથશાળ વારસાના સંવર્ધન અને સંરક્ષણ માટે અનેકવિધ પહેલો કરી રહી છે. પરિણામે આજે ગામડાઓમાં પરંપરાગત કલા-કારીગરી વ્યવસાય ઝડપથી પ્રગતિ કરી રહ્યા છે અને આ વ્યવસાય સાથે જોડાયેલા કારીગરો પણ સ્વાવલંબી બની રહ્યા છે.

CRIME LINE CRIME LINE CRIME LINE CRIME LINE

# ભચાઉ તાલુકાના શિકારપુર વિસ્તારમાં હથિયારો શોધવા પોલીસનું કોમ્બીંગ

**૩૮૧ અધિકારી, કર્મચારીઓની અલગ અલગ ગામોમાં ટીમો બનાવી રાત્રી સમયે એકી સાથે કાર્યવાહી કરાઈ**

ગાંધીધામ તા.૬

સામખ્યારી પો.સ્ટે ના શિકાર પુર આઉટ પોસ્ટ વિસ્તારમાં કોમ્બીંગ હાથ ધરી પોલીસે અનેક પ્રાણઘાતક હથિયારો શોધી કાઢયા હતા. ગેરકાયદેસર રીતે હથિયાર રાખતા ઇસમો વિરૂધ્ધ કાર્યવાહી કરવા પોલીસ વડાઓ દ્વારા સુચના આપાવામાં આવેલ, જેથી સામખ્યારી પો.સ્ટે વિસ્તારના શિકારપુર આઉટ પોસ્ટની હદમાં અગાઉ હથિયારો પકડાયેલ હાઈ તેમજ શરીરસબંધી ગુનાઓ આ વિસ્તારમાં બનતા હોવાથી તેમજ આ વિસ્તારમાં હજુ હથિયાર હોવાની માહીતી આધારે ભચાઉ વિભાગના નાયબ પોલીસ અધિક્ષક સાગર સાંબડાની આગેવાનીમાં પોલીસ ઇન્સપેક્ટર એલ.સી.બી/ એસ.ઓ.જી તથા અંજાર-ભચાઉ વિભાગના પોલીસ અધિકારીઓ,કર્મચારીઓ જેમાં ડી.વાય.એસ.પી.-૧, પોલીસ ઇન્સપેક્ટર- ૬, પો.સ.ઈ.-૨૨, પુરૂષ પોલીસ કર્મચારી-૨૪૫, મહિલા પોલીસ કર્મચારી-૫૩, જી.આર.ડી.-૫૪ એમ કુલે-૩૮૧ પોલીસ અધિકારી,કર્મચારીઓની અલગ અલગ ગામ વાઈઝ ટીમો બનાવી રાત્રીના સમયે એકી સાથે શિકારપુર, સુરજબારી, જશાપરવાંઢ, ચેરાવાંઢ વગેરે ગામોમાં કોમ્બીંગ હાથ ધરવામાં આવેલ હતું, જેમાં આરોપી હનીફ રસુલ ત્રાયા (રહે.શિકારપુર) ના કબ્જામાંથી દેશી બંદુક, દોસમામદ ઓસમાણ ત્રાયા (રહે. જશાપરવાંઢ)ના કબ્જામાંથી જીવતા કાર્ટીઝ નંગ-૧૨, ઉમરદીન જુશબ ત્રાયા (રહે.શિકારપુર),ના કબ્જામાંથી જીવતા ડાર્ટીઝ નંગ-૦૩ અને રફીક હાજી અલ્લારખા ત્રાયા (રહે.શિકારપુર)ના કબ્જા માંથી બીયર મળી આવતા સામખ્યારી પો.સ્ટે માં તમામ સામે અલગ અલગ કલમ હેઠળ ગુનો દાખલ કરી ધરપકડ કરવામાં આવી હતી.

## અન્ય મળેલા હથિયારો

**આ કોમ્બિંગ દરમિયાન અન્ય હથિયારો પણ મળી આવ્યા હતા, જેમાં ધારદાર છરી-૭૬, ધારિયા-૧૨, તલવાર-૮, લોખંડની -૦૨, છરા ધારીયા-૧૯, ભાલો-૦૧, એરગન-૩, એલ્યુમિનિયમ દંડો-૧, આધાર વિનાના વાહનો-૦૬ મળી આવ્યા હતા, આ કાર્યવાહી દરમિયાન પોલીસે ૨૨ શંકાસ્પદ ઇસમો અને ૦૮ એમસીઆર પણ ચેક કરવામાં આવ્યા હતા.**

# વાડામાં ઘાસમાં છુપાવેલો દારૂ શોધી કાઢતી રાપર પોલીસ

ગાંધીધામ તા.૬

રાપર પો.સ્ટે. વિસ્તારમાંથી તાલુકાના માનગઢના ઈસમને પકડી પાડી તેણે છુપાયેલો ૩૦ હજારનો દારૂ રાપર પોલીસે શોધી કાઢ્યો હતો. રાપર પોલીસ ઈન્સ્પેક્ટર જે.બી.બુબડીયા તથા પો.સ.ઈ. પી.એલ.ફણેજા સહિત પોલીસ સ્ટાફ પેટ્રોલીગમાં હતા તે દરમ્યાન પો.કોન્સ મુકેશ તરસંગજીને મળેલ બાતમીના આધારે રાપર થી પ્રાગપર જતા રોડ ઉપરથી અંગ્રેજી દારુ સાથે જતા મો.સા.ચાલક નારણ જેસા કોલી (રહે.માનગઢ)ને પકડી પાડી તેના સહ આરોપીએ ગાયો બાંધવાના ખુલ્લા વાડામાં ઘાસચારા નીચે છુપાવી રાખેલ અલગ-અલગ બ્રાન્ડની વિદેશી દારુની બોટલ નંગ ૩૦૯ કિ.રૂ.૩૦,૯૦૦ નો જથ્થો ઝડપી લઈ કાયદેસરની કાર્યવાહી કરેલ હતી, આ ગુનામાં સંડોવાયેલા અન્ય આરોપીઓ મેહુંલ કાનજી કોલી (રહે. વલ્લભપર), અને રમેશ ભીખા ભરવાડ (રહે.રાપર) પકડવાના બાકી છે. પોલીસે પકડાયેલ આરોપીની કિ.રૂ.૩૦,૦૦૦ સહિત કુલ્લ ૬૦,૯૦૦ નો મુદ્દામાલ કબ્જે કર્યો હતો.

# અંજાર વિસ્તારની હોટલમાંથી શંકાસ્પદ ડીઝલનો જથ્થો પકડાયો

ગાંધીધામ તા.૬

પૂર્વ કચ્છ જિલ્લામાં બનતા મિલ્કત સબંધી ગુનાઓ શોધી કાઢવા તથા અટકાવવા સુચના અનવ્યે એલસીબી પોલીસ ઈન્સ્પેક્ટર એન.એન. ચુડાસમાની આગેવાનીમાં ટીમ અંજાર પોલીસ સ્ટેશન વિસ્તારમાં પેટ્રોલીંગમાં હતી તે દરમ્યાન બાતમી મળેલ કે, મુન્દ્રા અંજાર હાઈવે પર સિનુગ્રા પુલીયાથી થોડે આગળ અંજાર બાજુ લક્ષ્મી હોટલમાં ડીઝલનો ગેરકાયદેસર જથ્થો રાખેલ છે, તે જાણકારી આધારે ઉપરોકત જગ્યાએ રેઈડ કરતા લક્ષ્મી હોટલની ડાબી બાજુ આવેલ રેસ્ટ રૂમમાં અલગ અલગ સાઈઝના ડીઝલ ભરેલ કેરબાઓમાં ડીઝલ લીટર ૨૮૦ કિ.રૂ. ૨૫,૨૦૦ મળી આવેલ, હાજર મળી આવેલ ઈસમ હુકમસિંહ સોહનસિંહ ચૌહાણ (રહે. હાલે લક્ષ્મીહોટલ સિનુગ્રા સીમ મુળ રહે. સિગડાઈ રાજસ્થાન)ને પુછપરછ કરતા ડીઝલનાં જથ્થાના તેની પાસે કોઈ આધાર પુરાવા ન હોઈ આ જથ્થો ચોરી કે છળકપટથી મેળવી સંગ્રહ કરેલ હોવાનું જણાઈ આવતા બી.એન.એન.એસ. કલમ ૧૦૬ મુજબ કબ્જે કરી તથા ઈસમની બી.એન.એન. એસ. કલમ ૩૫(૧)ઈ મુજબ અટક કરી આગળની કાર્યવાહી માટે અંજાર પોલીસ સ્ટેશનને સોંપવામાં આવ્યો હતો.

આ કામગીરી લોકલ કાઈમ બ્રાન્ચનાં પોલીસ ઈન્સપેક્ટર એન.એન.ચુડાસમા તથા પોલીસ સબ ઈન્સપેક્ટર એમ.વી.જાડેજા તથા એલ.સી.બી.સ્ટાફ દ્વારા કરવામાં આવી હતી.

# ચોપડવા બ્રિજ પર અકસ્માતમાં એક વિદ્યાર્થીનીનુ મોત ! મોટી જાનહાની ટળી

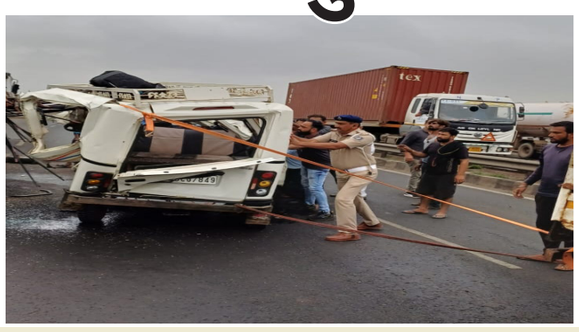

**વહેલી સવારે સ્કુલ જઇ રહેલા વાહનને ટ્રેલરે ટક્કર મારતા ૯ જેટલા સ્કુલ જતા વિદ્યાર્થીઓ ઇજાગ્રસ્ત બન્યા હતા જે પૈકી એકનુ સારવાર દરમ્યાન મોત થયુ હતુ. ટ્રેલરનો કબ્જો લઇ પોલીસે અકસ્માત અંગે વધુ તપાસ હાથ ધરી હતી લોખંડના સળીયા ભરેલુ ટ્રેલર જોખમી સાબિત થાત**

ભચાઉ, તા.૬

કચ્છમાં અકસ્માતોના વધતા કિસ્સા વચ્ચે મંગળવારે ભચાઉથી-ગાંધીધામ હાઇવે પર ચોપડવા બ્રિજ નજીક સવારે સ્કૂલવેન અને લોખંડના સળિયા ભરેલા ટ્રેલર વચ્ચે ગંભીર અકસ્માતની ઘટના સર્જાઈ હતી જો કે સવારે સદનશીબે કોઇને જાનહાની ન થતા તમામે હાશકારો અનુભવ્યો હતો. જો કે બાદમાં ગાંધીધામ ખાનગી હોસ્પિટલ ખસેડાયેલી એક વિદ્યાર્થીનીનુ અકસ્માતમાં મોત થયુ હતુ. વિગતે વાત કરીએ તો નાની ચિરઈ બાજુથી ભચાઉ જતી સ્કૂલવેનમાં સવાર ૯ જેટલા વિદ્યાર્થીને લઇ જતા વાહનનો અકસ્માત સર્જાયો હતો જેમાં ૮ વિદ્યાર્થીઓ ઘવાયા હતા, કોઇકને હળવી તો કોઇને ગંભીર પ્રકારની ઇજાઓ અકસ્માતમાં પહોંચી હતી ઘવાયેલામાંથી બે છાત્રા ઓને વધુ સારવાર અર્થે ગાંધીધામ ખસેડવામાં આવ્યા હતા અકસ્માત બાદ વાહન વ્યવહારને પણ અસર પહોંચી હતી .ઘટના અંગે ભચાઉ પોલીસે વધુ તપાસ હાથ ધરી વાહન વ્યવહાર યોગ્ય કરાવા સાથે બાળકોને સુરક્ષીત હોસ્પિટલ પહોંચાડવા મદદ કરી હતી. અકસ્માતનો બનાવ વહેલી સવારે બન્યો હતો. ઇજાગ્રસ્તોને ભચાઉની વાગડ વેલ્ફેર હોસ્પિટલમાં સારવાર આપાઈ હતી.ઘવાયેલા છાત્રમાં હેતવી સાકરા રબારી, ઉ.૧૬,,વંશીકા મસરૂ રબારી,ઉ.૧૫ નંદગામ,સાહિન સબીર ફકીર ઉ.૧૫ નાની ચિરઈ, શાંતિ વિરમભાઈ રબારી,વંશ જેઠાલાલ, સીમરન અવેશ ફકીર, માધવી પચાણ રબારી હેમાલી ભાવેશ ઉ.૧૪ સમાવેશ થાય છે. જેમાં સાહિન ફકીર અને શાંતિ રબારી નામના છાત્રો ને માથાના ભાગે ગંભીર ઇજા પહોંચતા વધુ સારવાર માટે ગાંધીધામ હોસ્પિટલમાં રિફર કરાઇ હતી જેમાં શાંતિ વિરમ રબારીનુ મોત થયુ હતુ.અકસ્માત બાદ હાઈવે માર્ગ ઉપર વાહનો અને લોકોની ભીડ જમા થઈ ગઇ હતી. સ્કૂલ વેનમાં બે અલગ-અલગ સ્કુલના બાળકો સવાર હતા.બનાવના પગલે ભચાઉ પોલીસ ઘટના-સ્થળે દોડી ગઈ હતી અને ટ્રાફિક ક્લિયરિંગ ની કામગીરી કરી હતી. તો સાથે વધુ તપાસ અકસ્માત અંગે હાથ ધરી છે. ભચાઉ નજીકની એચ.ડી.ડી.ડી કન્યા વિદ્યાલય,તથા સેન્ટ ઝેવીયર્સ સ્કુલના વિદ્યાર્થીઓ તેમાં સવાર હતા જેમાં એક વિદ્યાર્થી પણ સામેલ છે.

# રાપર વિસ્તારમાં અવાર નવાર ચોરીઓ કરતા બે ઈસમોને હદપારી માટે રાઉન્ડઅપ કરાયા

ગાંધીધામ તા.૬

રાપરના બે ઈસમો અવારનવાર ઘરફોડ ચોરીઓ કરતા તેઓ વિરુધ્ધ રાપર પો.સ્ટે. દ્વારા હદપારી દરખાસ્તો કરવામાં આવેલ હતી, અને એસ.ડી.એમ. ભચાઉ દ્વારા આ હદપારી દરખાસ્ત મંજુર રાખી બંને ઈસમોને કચ્છ તથા કચ્છ જીલ્લાને અડીને આવેલ બનાસકાંઠા, પાટણ, મોરબી, સુરેન્દ્રનગર જીલ્લામાંથી છ માસ માટે હદપાર કરવાનો હુકમ કરેલ હોઈ, ગાંધીધામ એલસીબી પો.ઈ. એન.એન.ચુડાસમાની આગેવાનીમાં એલ.સી.બી.ની ટીમ રાપર વિસ્તારમાં પેટ્રોલીંગમાં હતી તે દરમ્યાન બાતમી આધારે બંન્ને ઈસમો જયેશ ભચુ સીજુ (રહે. શંકરવાડી, રાપર) તથા કાનજી ઉર્ફે કાનો હમીર મીયોત્રા (રહે.ખડીવાસ રાપર) ને રાપર ખાતેથી રાઉન્ડ અપ કરી હદપાર કરવા આગળની કાર્યવાહી માટે રાપર પોલીસ સ્ટેશનને સોંપવામાં આવેલ હતા. આ કામગીરી લોકલ કાઈમ બ્રાન્ચનાં ઈન્સપેકટર એન.એન.ચુડાસમા,સબ ઈન્સપેક્ટર એમ.વી.જાડેજા તથા એલ.સી.બી. સ્ટાફ દ્વારા કરવામાં આવી હતી.

# કોટડા(જ) માં ધાણીપાસાના ૭ ખેલીઓ પોલીસ પકડમાં

નખત્રાણા તા.૬

નખત્રાણા પોલીસે બાતમીના આધારે કોટડા(જ) માં ૭ ધાણી પાસાના ખેલીઓને ઝડપી પાડ્યા છે. નખત્રાણા પોલીસ પો.ઇન્સ. એ.એમ.મકવાણાના માર્ગદર્શન હેઠળ સ્ટાફના કર્મચારીઓ પો.સ્ટે વિસ્તારમાં પેટ્રોલીગમાં હતા તે દરમ્યાન સર્વેલન્સ સ્કોડના કર્મચારીઓને બાતમી મળેલ કે કોટડા(જ) ગામે નવાવાસ ખાતે ખુલ્લામાં અમુક વ્યક્તિઓ ધાણી પાસા વડે હારજીતનો જુગાર રમી રહેલ છે, બાતમી આધારે વર્કઆઉટ કરી તમામ આરોપીઓ ધનજી રાણા ભદ્રુ (રહે. કોટડા-જ),અરવિંદ કરશન ગંઢેર ઉવ.૩૯ (રહે. કોટડા જ), હરેશ આલા મહેશ્વરી (રહે.ગણેશનગર), શામજી કાનજી મહેશ્વરી (રહે. ગણેશનગર), સલીમ ઓસ્માણ કાઠી (રહે.કોટડા જ),વસીમ અઘ્રેમાન ચાકી (રહે.ટોડીયા) અને સાલેમામદ ઈભલા હજા (રહે.ટોડીયા) ને કોર્ડન કરી રોકડ રૂપીયા ૧૫,૭૮૦, તથા ધાણી પાસા નંગ-૨ સાથે પકડી પાડી કાયદેસરની કાર્યવાહી કરાઈ હતી. આ કામગીરી એ.એસ આઇ યશવંતદાન ગઢવી, જયંતીભાઇ માજીરાણા, હેડ.કોન્સ. નિકુંજદાન ગઢવી, માધુભા જાડેજા, કોન્સ. મયંક જોષી, લાખાભાઈ રબારી, મોહન ગઢવી, મહેશ નાડોદા, નિલેશ આહિર તથા વુ.પો.કોન્સ.નિશાબેન સિંધવ દ્વારા કરવામાં આવી હતી.

# પલાંસવા સીમમાં દારૂ સાથે ૪ ઈસમોને પકડતી આડેસર પોલીસ

ગાંધીધામ તા.૬

પલાસવા ગામની સીમમાંથી આડેસર પોલીસે એક વાહનમાંથી ૪૫ હજારનો દારૂ અને ૪ ઈસમોને ઝડપી પાડ્યા હતા. આડેસર પોલીસ સ્ટાફના માણસો પેટ્રોલીંગ ફરજમાં હતા, તે દરમ્યાન પો.સ.ઈ. વી.પી.આહિરને મળેલી બાતમી આધારે પલાસવા થી ભીમાસર જતા રોડ ઉપર આવેલ પુલીયા પાસેથી ટાટા કંપનીની બોલ્ટ ગાડીમાંથી જુદી જુદી બ્રાન્ડની નાની મોટી દારૂની બોટલો-૪૩૨ અને બિયર ટીન-૨૪ મળી આવતાં રાપર તાલુકાના પલાંસવાના કૃણાલ રવજી ચૌહાણ, અરવિંદ વેલા ગોયલ, મેહુલ સવા પરમાર અને પ્રકાશ પ્રભુભાઈ વણોલને પકડી પાડી તેમના વિરૂધ્ધ આડેસર પોલીસ સ્ટેશનમાં પ્રોહિ.એક્ટની કલમ મુજબ ગુનો દાખલ કરી કાર્યવાહી કરવામાં આવી હતી. આરોપીઓ પાસેથી દારૂનો જથ્થો, મોબાઈલ નંગ-૪. અને વાહન મળી રૂ.૨,૧૫,૬૦૦ નો મુદામાલ હસ્ત કરાયો હતો, ખાંડેકના ભરત ધરમશી ખાંડેકાનું નામ પણ આ ગુનામાં ખુલ્યું હતું. આ કામગીરી પો.સ.ઈ. વી.પી.આહિર તથા આડેસર પોલીસ કર્મચારીઓ દ્વારા કરવામાં આવી હતી. પુર્વ કચ્છમાં છેલ્લા બે દિવસમાં સ્થાનીક પોલીસથી લઇ લોકલ ક્રાઇમ બ્રાન્ચે સપાટો બોલાવ્યો છે અને અલગ-અલગ વિસ્તારમાં અનેક સ્થળે દરોડા પાડી લાખો રૂપીયાનો દારૂ જપ્ત કરવામાં આવ્યો છે. જેમા અંજાર,ગાંધીધામ,રાપર સહિતના વિસ્તારનો સમાવેશ થાય છે. ત્યારે મંગળવારે પણ વિવિધ દરોડોમા લાખો રૂપીયાનો દારૂ ઝડપાયો હતો

# ભુજના હરીપર નજીક ફિલ્ડ બટ પર ફાયરીંગ પ્રેકટીસ યોજાશે

ભુજ તાલુકાના હરીપર નજીક આવેલી ફિલ્ડ ફાયરિંગ રેન્જ નં. ૦૩(૨૩JAT) & ૦૪(૫૨ Med Regt) ઉપર તા.૧૩ ઓગસ્ટ ,૨૦૨૪ના અને રેન્જ નં ૦૪ ઉપર તા.૦૬,૦૯,૧૭ ઓગસ્ટ ૭૫(I) Inf Bde Gp OMC ના તાબા હેઠળની આર્મ્સ ફાયરીંગ પ્રેક્ટીસ યોજવામાં આવનારી છે.જેથી આ ફાયરિંગ રેન્જમાં કોઇપણ વ્યક્તિઓએ પ્રવેશવું નહીં અથવા ઢોરોને પ્રવેશવા દેવા નહીં. તેમ છતાં કોઇપણ વ્યક્તિ ઉપરોક્ત ફાયરિંગ રેન્જમાં પ્રવેશશે તો તેની સામે કાયદેસરની કાર્યવાહી હાથ ધરવામાં આવશે. તેમજ તે વ્યક્તિને કે ઢોરોને કોઇ નુકશાન થશે તો તેની પૂર્ણ જવાબદારી જે તે વ્યક્તિની રહેશે

ફાયરીંગ રેન્જમાં ૧૩ તારીખ સુધી અલગ-અલગ ફાયરીંગ પ્રકટીસ યોજાશે તેવું સબ ડિવીઝનલ મેજીસ્ટ્રેટ, ની અલગ-અલગ યાદીમાં જણાવાયું છે

# કચ્છમાં જિલ્લાકક્ષાના સ્વાતંત્ર્ય પર્વની ઉજવણી ગાંધીધામમાં થશે

**કેબિનટ મંત્રી બળવંતસિંહ રાજપૂતના હસ્તે થનાર સ્વાતંત્ર્ય પર્વની ઉજવણીને લઈ જિલ્લા કલેક્ટર અમિત અરોરાના અધ્યક્ષસ્થાને આયોજન બેઠક યોજાઈ હતી જેમાં વ્યવસ્થા અંગે ચર્ચા કરાઈ**

ભુજ તા.૬

ઉદ્યોગ, લઘુ, સુક્ષ્મ અને મધ્યમ ઉદ્યોગ, કુટિર, ખાદી અને ગ્રામોઉદ્યોગ, નાગરિક ઉડ્ડયન, શ્રમ અને રોજગાર કેબિનટ મંત્રી બળવંતસિંહ રાજપૂતના અધ્યક્ષસ્થાને આગામી ૧૫ ઓગસ્ટ સ્વાતંત્ર્ય પર્વની કચ્છની જિલ્લા કક્ષાની ઉજવણી રમતગમત સંકુલ, ઓમ સિનેમાની બાજુમાં, રામબાગ રોડ,ગાંધીધામ ખાતે યોજાશે. સ્વાતંત્ર્ય પર્વની ઉજવણીમાં નાગરિકો સહભાગી થાય અને કાર્યક્રમ સુચારું રીતે યોજાઈ તે માટે આજરોજ જિલ્લા સેવા સદન ભુજ ખાતે જિલ્લા કલેક્ટર અમિત અરોરા ના અધ્યક્ષસ્થાને આયોજન અંગેની બેઠક યોજાઈ હતી.કલેક્ટર અમિત અરોરાએ જિલ્લાના ઉચ્ચ અધિકારીઓને અલગ અલગ વિભાગની કામગીરીની સોંપણી કરી હતી.આ ઉપરાંત કલેક્ટરે, ધ્વજવંદન કાર્યક્રમ માટે સંકુલમાં જરૂરી સુવિધાઓનું નિર્માણ કરવા સૂચનો આપ્યા હતા. જિલ્લા કલેક્ટરે શહેરમાં સુશોભન, વૃક્ષારોપણ, સ્ટેજ સાથે મંડપ અને પાણીની વ્યવસ્થા, આમંત્રણ પત્રિકા, પરેડનું આયોજન, સાંસ્કૃતિક કાર્યક્રમો, વિશિષ્ટ કામગીરી બદલ અધિકારીઓ અને કર્મચારીઓનું સન્માન,પાર્કિંગ વ્યવસ્થા અને ટ્રાફિક નિયમન, સ્થળ ઉપર મેડિકલ સુવિધા, સરકારી કચેરીઓ ઉપર રોશની અને રીહર્સલ સહિતના મુદ્દાઓની સમીક્ષા કરીને સંબંધિત અધિકારીઓને જરૂરી માર્ગદર્શન પુરું પાડ્યું હતું.આ પ્રસંગે નિવાસી અધિક કલેક્ટર મિતેશ પંડ્યા, અંજાર મદદનીશ કલેક્ટર સુનિલ, તાલીમી સનદી અધિકારી ઈ. સુસ્મિતા, જિલ્લા ગ્રામ વિકાસ એજન્સીના નિયામક નિકુંજ પરીખ, માર્ગ અને મકાન વિભાગ રાજ્યના અધિક્ષક ઈજનેર વી.એન.વાઘેલા, જિલ્લા આયોજન અધિકારી જે.સી.રાવલ, નાયબ પોલીસ અધિક્ષક એ.આર.ઝનકાત અને એ.વી.રાજગોર, ઈન્ચાર્જ નાયબ માહિતી નિયામક ઘનશ્યામ પેડવા, મુખ્ય જિલ્લા આરોગ્ય અધિકારી ડૉ. આર.આર.ફૂલમાલી, જિલ્લા પ્રાથમિક શિક્ષણાધિકારી સંજય પરમાર,જિલ્લા પ્રાથમિક શિક્ષણાધિકારી ભૂપેન્દ્ર વાઘેલા,મામલતદાર રાહુલ ખાંભરા, ચીફ ઓફિસર સંજય રામાનુજ, હોમગાર્ડ પશ્ચિમ કચ્છ કમાન્ડન્ટ મનિષ બારોટ, હોમગાર્ડ પૂર્વ કચ્છ કમાન્ડન્ટ ભૂમિત વાઢેર સહિત જિલ્લાના ઉચ્ચ અધિકારીઓ ઉપસ્થિત રહ્યા હતા.